The Latvian Newspaper for Canada and U. S. A.
Published twice weekly by the Latvian Relief Society of Canada „Daugavas Vanagi".
Editor-in-Chief: ALEKSANDRS KUNDRATS.
Editorial and Business Office: 123 Huron St. Toronto, Ontario, Canada.
Telephones: EM 8-0792, EM 8-3239.
United States Editorial Offices:
New York: Editor — V. Irbe,
87 Ellwood St., New York 40, N. Y., U.S.A.
Telephone LOrraine 7-6470.
Chicago: Editor — K. Ķezbers,
2727 Milwaukee Ave., Chicago 47, Ill., U.S.A.
SATURDAY, JULY 20, 1963.

LATVIJA
AMERIKĀ

58. n-rs SESTDIEN, 1963. GADA 20. JŪLIJĀ 13. GADS

„AUTHORIZED AS SECOND CLASS MAIL BY THE POST OFFICE DEPARTMENT, OTTAWA AND FOR PAYMENT OF POSTAGE IN CASH".

Latviešu laikraksts Amerikā
Iznāk divas reizes nedēļā — trešdienās un sestdienās. Izdevējs — Latviešu aprūpes biedrība Kanadā „Daugavas Vanagi".
REDAKTORS: ALEKSANDRS KUNDRATS.
Redakcija un kantoris: 123 Huron Street Toronto, Ont., Canada. Telefoni: redakcijai — EM 8-3239, kantorim — EM 8-0792 vakaros tālrunis — 766-2001
Nujorkas redakcijas vadītājs red. V. IRBE, 87 Ellwood St., New York 40, N. Y., U.S.A.. Tālrunis LOrraine 7-6470.
Čikāgas redakcijas vadītājs red. K. ĶEZBERS
2727 N. Milwaukee Ave., Chicago 47, Ill., USA
Tālruņi: DI 2-2324, BR 8-8681.

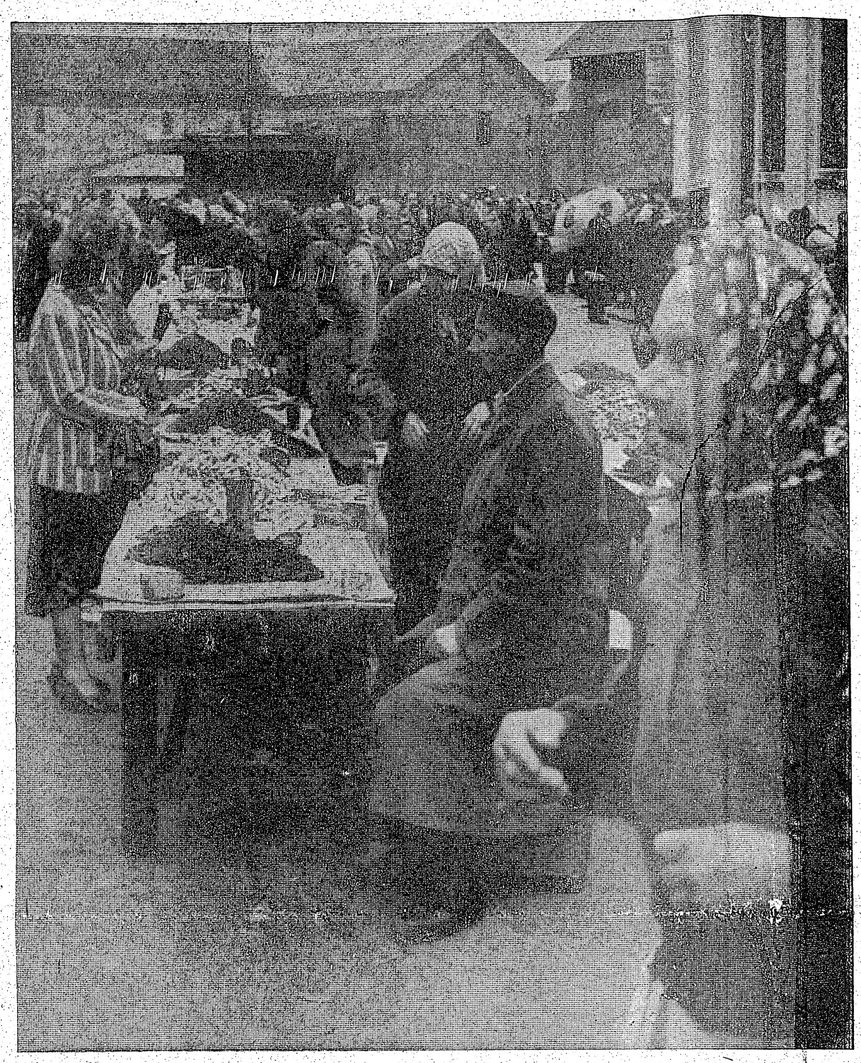

Viens no okupētās Latvijas „preču namiem". (No Nac. Fonda archīva materiāliem).

Maskavas atomsarunas sola panākumus

CHRUŠČEVS ATLĀJ ATOMKONFERENCI. NESASKAŅAS AR KOMŪNISTU ĶĪNU TUVINA PADOMJU SAVIENĪBU RIETUMIEM

Sav. Valstu prezidents Kenedijs Vašingtonā izteicās, ka amerikāņu, angļu un krievu atomsarunas Maskavā šoreiz noteikti sola panākumus. Sav. Valstis Maskavas konferencē pārstāv Evrets Harrimans, angļu lords Heilšams un Padomju Savienību ārlietu ministrs Gromiko. Trīs valstu sarunas atomieroču mēģinājumu pārtraukšanai atklāja pats Chruščevs, smaidīgs un izdarīgs; viņš preses pārstāvjiem izteicās, ka nepieciešamības gadījumā viņš personīgi ies Gromiko talkā, lai sarunas novestu līdz laimīgām beigām. Uz vispārēju līgumu atomieroču mēģinājumu aizliegšanai sabiedrotie necer. Bet, kā Vašingtona, tā Londona domā, ka sarunu gaitā izdosies panākt vismaz daļēju atomieroču mēģinājumu aizliegumu. Tas gan attieksies vienīgi uz mēģinājumiem gaisā un zem ūdens. Par pazemes mēģinājumu pārtraukšanu Maskavā nerunās. Nav arī nekādu izredžu, ka pašreizējās Maskavas sarunās pieskarsies mēģinājumu pārtraukuma pārraudzībai.

Ja no pašreizējām amerikāņu - angļu - krievu sarunām vispār var ko sagaidīt, tad tikai divu iemeslu dēļ. Vispirms vienošanās atomieroču mēģinājumu pārtraukšanai lielā mērā nostiprinātu pamatus Chruščeva miermīlīgās koeksistences politikai. Tagadējā disputā ar komūnistu Ķīnu tas viņam var daudz palīdzēt. Kā zināms, Chruščevs sludina, ka komūnisms pasauli ieņems miermīlīgā ceļā, saimnieciskā sacensībā. Maocetungs, no otras puses, uzsver, ka pasaules iekarošanai jānotiek ar bruņotas varas palīdzību un organizētām revolūcijām.

Rietumi noteikti grib panākt atomieroču mēģinājumu pārtraukšanu. Tā kā Chruščevs acumirkli vairs nemēģina saistīt atomieroču mēģinājumu pārtraukšanu ar Varšavas pakta valstu un Ziemeļatlantijas organizācijas neuzbrukšanas līgumu, Maskavas sarunas patiesi var dot panākumus.

Gandrīz jāsaka, ka domstarpību priekšā ar komūnistu Ķīnu Chruščevs patiesi ir ieinteresēts atomlīguma parakstīšanā ar sabiedrotiem.

Ja kāds darījums ar Padomju Savienību tiks nolīgts, tad tas tiks līgts vienīgi starp Sav. Valstīm, Angliju un Padomju Savienību. Ar pārējiem Rietumu sabiedrotiem nekāda sazināšanās nenotiks.

Neuzbrukšanas līguma gadījumā tam tā būtu jānotiek. Tad varētu sagaidīt, ka angļu un amerikāņu lēmumiem pretojas Rietumvācija un Francija, Sav. Valstu un Anglijas galvenie militārie sabiedrotie Eiropas kontinentā.

Nav nekāds noslēpums, ka prezidentam de Gollam nepatīk pat domāt par atomlīgumu ar Padomju Savienību. Vispirms viņš, gluži pamatoti, neticis nevienam krievu solījumam. Otrkārt, viņš baidās, ka ar laiku Sav. Valstu un Anglijas atomlīgumos varētu tikt iepīta arī Francija, tādējādi aizkavējot franču atomieroču attīstību.

Pret līgumiem ar Padomju Savienību ir arī Rietumvācija. Bonna baidās, ka lielāka sabiedroto draudzēšanās ar Kremli var par daudz nostabilizēt dalītu Vāciju. Rietumvācija vēl vienmēr cer uz apvienošanos.

PRAVDA UZBRŪK

Pravda, Pad. Savienības komūnistu partijas oficiozs, uzbrūk prezidentam Kenedijam par Apspiesto Nāciju nedēļas proklamēšanu ASV.

Pravda raksta, ka prez. Kenedijs pasludinājis Apspiesto Nāciju nedēļu, lai novērstu pasaules uzmanību no Sav. Valstu rašu kildām.

*

Sav. Valstu izplatījumu lidojumu komentātors Pauers paskaidro, ka amerikāņi mēģinās tikt uz mēnesi jau 1965. gadā. Šādu steigu izskaidro vienīgi ar padomju centieniem amerikāņus pārspēt.

Interesanti atzīmēt, ka Pauers, kas personīgi sekojis visiem amerikāņu lidojumiem izplatījumā, par padomju sasniegumiem izsakās visai skeptiski. Kamēr amerikāņu lidojumi tiek plaši publicēti, krievi savējos rīko vislielākā slepenībā. Amerikāņi līdz šim nav redzējuši nevienu no padomju kapsulām.

MELU OFENSĪVA

Savā laikā, kad vēl bija dzīvs materiālus. Vispirms jau švarcu nelaikis senātors Mekkartijs, ra- apvainoja naudas izšķiešanā perdās jauns vārds: Character assonīgām vajadzībām. Kad pierāsassination, latviski to varētu dījās, ka dakteris saņem tikai tulkot — labas slavas nobendēšana. Mekkartija upuri bija jau- ja piedēvēt pretamerikānismu. dis, kuriem kādreiz (vai vēl joprojām) bijuši sakari ar komūnistiem. Izmeklēšanas komisija šādiem lieciniekiem tad allaž pajautāja šo un to par šiem sakariem. Jautājumi bija nepatīkami, un tāpēc radās vesela kustība, kuŗa pretojās šādai izmeklēšanas kārtībai. Cilvēks, kuŗš, teiksim, 1945. gadā bijis komūnists, tagad tāds varētu arī nebūt, bet izmeklēšanā sacītais tam allaž velkas līdzi, un laudis viņu allaž turēs aizdomās — tāds bija Mekkartija pretinieku arguments.

Mekkartijs ir miris, izmeklēšanas darbs pārtraukts, jo — kā valsts augstas amatpersonas izteikušās — ASV nav komūnisma apdraudētas. Bīstamais drauds Amerikas kontinentam esot (lasi un brīnies!) pretkomūnisti! Tie apdraudot amerikāņu tradicionālās brīvības un esot daudz, daudz bīstamāki par Chruščevu vai Kastro.

1961. gadā Kremlī nolemtais uzbrukums emigrantu organizācijām un vadoņiem, kā arī patriotiskām organizācijām pašlaik turpinās ar pilnu sparu, un tam ir lieli panākumi. Savā laikā pazīstamo austrālieti Dr. Fredi Švarcu aicināja par liecinieku pret komūnismu Tautas vietnieku nama izmeklēšanas komitejā. Dažus viņa seminārus apmeklēja daudzi tūkstoši. Pretkomūnistiskā kustība Sav. Valstīs pirmoreiz kļuva par masu kustību.

To šarkanie nevarēja pielaist. Kā Dr. Švarcu, tā citus pretkomūnisma cīnītājus vajadzēja nomelnot. Labi atalgoti reportieri sāka tādu kampaņu, ka neitrālam vērotājam palika mute vaļā brīnoties, kur var ņemt šādus

BRĪVAS VĒLĒŠANAS APSPIESTĀM TAUTĀM

Atklājot apspiesto tautu nedēļu Nujorkā, ASV Kongresa loceklis W. G. Brejs no Indiānas kā priekšnoteikumu sarunām par neuzbrukšanas paktu starp Rietumiem un Austrumiem uzstādīja brīvas vēlēšanas apspiestām Eiropas tautām. Šie noteikumi nav jāatgādina tikai vienreiz, bet jāatkārto vienmēr brīvajā pasaulē, Apvienotajās Nācijās, presē, radio un televīzijā. Brīvām vēlēšanām krievi atklāti nevar pretoties, bet tās arī nekad nevar pieņemt, turot tautas verdzībā. Kremļa valdnieki nemainīsies, pirms krievi un apspiestās tautas neprasīs valdību, kas atbilst viņu vajadzībām. Amerikāņiem jāatsakās pārrunāt ar krieviem jebkādus jautājumus, pirms krievi nav apsolījuši izpildīt Atlantijas chartas un Jaltas solījumus, ka visas apspiestās tautas būs brīvas. Piektajā apspiesto tautu nedēļā amerikāņiem jāapsola atbrīvot visas apspiestās tautas, kā Eiropā, Āzijā, tā arī Kubā.

Apspiesto tautu nedēļu Nujorkā atklāja 14. jūlijā ar karogu nolaišanu pusmastā un apspiesto tautu himnu nospēlēšanu, pie kam ukraiņi savu himnu dziedāja. ACEN priekšsēdis Dr. G. M. Dimitrovs atklāšanas runā norādīja, ka pretī sanāksmes vietai pie ACEN mājokļa ir vieta, kur visas pasaules tautas likušas savas cerības — Apvienotās Nācijas. Tās palīdzējušas Afrikai un Āzijai, bet Eiropas tautas vēl cerē, ka lielvalstīm reizatvērsies acis. Arī apspiesto tautu amerikāņu cīņām. Sanāksmi pavada ar medīja brīvas vēlēšanas apspiestām moranda nolasīšanu, tanī teikts, tautām, tikai vadot apspiesto tautu cīņu par brīvību, Rietumi var gūt virsroku. Tālā Pad. Savienība apsūdzēta par solījumu neievērošanu apspiestām tautām, ka tā nedod brīvību un neatkarību, turpretī visām citu pārvaldītām kolonijām rasa brīvību. Tikai brīvām vēlēšanām var sekot sarunas, bet ne citādi, un Savienotām Valstīm jāpalīdz cīņā par brīvību un neatkarību.

grib, kāpēc nevarat pieļaut brīvas vēlēšanas?"

Antikomūnisti nav nobijušies no okupantu jaunajiem gājieniem. Viņi ir skaidrībā, ka tikai uzbrukumi komūnismu iznīcinās, nevis atvaire vai glēva koeksistence, kuŗas sekas var būt vienīgi sakāve bez cīņas, padošanās mūža verdzībā.

Ojārs Sedmalietis

Atklāšanas ceremonijā piedalījās ap 250 klausītāju. No latviešiem bija V. Māens un A. Klive no ACEN, V. Lazners no Komitejas Latvijas brīvībai, Dr. P. Norvilis un B. Maikovskis no ALAs, Ch. Stankevics no Nujorkas organizāciju padomes, 3 latviešu žurnālisti un apmēram pusducis citu latviešu. Daļa klausītāju bija tautu tērpos, redzēja nacionālos karogus, visumā klausītāju bija vairāk kā pagājušo gadu.

Apspiesto tautu nedēļu ievadīja ar dievkalpojumiem katoļu Sv. Patrika katedrālē un protestantu Jāņa katedrālē. Pirms katoļu dievkalpojuma uz Piektās avenijas bija gājiens ar apspiesto tautu karogiem. Katedrālē apspiestām tautām bija rezervētas 200 vietas, no latviešiem piedalījās 7. Latviešu karogu nesa B. Maikovskis, pavadot J. Maikovskai un Mortuzanei. Kardinālis Spelmans nodeva sveicienus apspiestajām tautām.

Protestantu dievkalpojumā piedalījās tikai apspiesto tautu delegācija. Spredīt protestantu mācītājs teica par apspiestām tautām, katoļu slai par Afrikas tautām. vi

Latviete Sav. Valstu skaistuma karaliene

Pagājušā trešdienā Maiami Bīčā Mārīte Ozere ieguva Sav. Valstu skaistuma karalienes titulu. Daiļā latviešu jaunava pārstāvēs Sav. Valstis pasaules skaistuma karalienes vēlēšanās.

LATVIJA

58. n-rs SESTDIEN, 1963. GADA 20. JŪLIJĀ

Abonēšanas maksa ASV un Kanadā: par mēn. $ 1.50; 3 mēn. $ 4.50; 6 mēn. $ 8.50; par gadu $ 16.00.

Sludinājumu maksa: sludinājumu daļā $ 1.60; tekstā $ 3.20 - $ 6.40 par vienas collas slejas teipu.

Redakcija patur tiesības manuskriptus saīsināt.

Neizlietotos manuskriptus neuzglabā, bet uz vēlēšanos sūta atpakaļ, ja pievienota pastmarka.

Ar autora vārdu vai iniciāļiem parakstītajos rakstos izteiktās domas var neatbilst redakcijas viedoklim.

Imants Alksnis

Nākotnes Latvijas politiskās iekārtas pamati

III

Tas vien jau autoritāro valsti kā pastāvīgu un normāliem apstākļiem atbilstošu politisko iekārtu padara neiespējamu. Autoritārā valsts iekārta, tātad ir pieņemama vienīgi kā pagaidu atrisinājums izņēmuma gadījumos, kad valsts vara atrodas smagas krizes stāvoklī. Tādos gadījumos kā islaicīgs pārejas stāvoklis tā līdz krizes pārvarēšanai reizēm var būt pat vienīgā izeja, ja negribam nokļūt zem totālitāras diktatūras. Pārspīlēta demokratija, nevis autoritārie režīmi ir tie, kas parasti sagatavo ceļu totālitārām diktatūrām. Mērenas autoritāras valdības turpretim bieži izrādās iespaidīgs pēdējais līdzeklis diktatūras novēršanai. Tā Franko savā laikā novērsa sarkanā totālitārisma draudus Spānijai un ir jautājums, vai Ulmanis ar 15. maija apvērsumu arī nenovērsa kaut ko daudz launāku Latvijai. Turpretim kā pastāviga valsts iekārta autoritārais režīms, par spīti zināmām priekšrocībām, normālos apstākļos nav brīvību mīlošai tautai pieņemams, Tātad — tādu skaļumu un bravūru kā mūsu dienās.

Komūnisma dzīves ideāls nav attaisnojies. Atsaucoties uz kailo brīvību, ir veicināta galvenokārt patvaļa. Kultūra nav tikai technika. Tā pati ir cilvēka gara radīta. Kultūras līmeni raksturo arī daudz citu vērtību. Tās nav atmetamas normālajā dzīvē. Tāpēc jāpieturas pie tāda dzīves veida, kas šīs vērtības atzīst. Izglītība, ar ko mūsu dienu pilsoņi mēdz lepoties, spiež viņus atzīt šo secinājumu, kas nav pretrunā ar visaugstākās būtnes zemes virsū — cilvēka prātu un atbilst kā viņa cieņai, tā šīs būtnes kultūras darba atzinumam visos laikmetos.

P. Dreimanis

STUDENTI NETIC KRIEVIEM

Okupantu laikraksts Padomju Jaunatne 25. jūnija numurā atstāsta kādas universitātes studentes, kas rakstā nosaukta par Albīnu T., „izgāšanos." Šī studente izturējusi pārbaudījumu zinātniskā ateisma pamatos, bet kad studentu mītnē studentes pārrunājušās dažus neskaidrus jautājumus par reliģiju, tad dažas atzinušas, ka esot cilvēki, kuri precīzi varot pareģot nākotni. Studente T. arī svārstījusies savos uzskatos, aizmirstot aizstāvēt pārbaudījumā apliecināto. Jau nākošajā dienā viņu uz ielas uzrunājusi kāda „zīlniece," kura par trīs kapeikām solījusies pareģot nākotni, pateikt viņas un paziņu vārdus. Un Albīna T. sekojusi „zīlniecei" Raelei Stepanei kādā namā, lai uzzinātu burvības noslēpumu. Taču tur viņas pārsteigusi miliči un lieta nonākusi tiesā, jo „zīlniece" jau paspējusi no Albīnas T. izkrāpt 10 rubļus. Tiesā atklājies, ka Stepane skolā nav beigusi pat vienu klasi.

Padomju Jaunatnes rakstā šīs studentes „grēks" attēlots par milzīgu. Rakstā jautāts: kā gan var vienā dienā universitātē pārbaudījumā pārliecinoši stāstīt par reliģijas un mūžīgo ieteikmi; bet otrā meklēt dzīves patiesību zīlnieces vārdos? Jārunājot par viņu nevis kā par jaunieti, kas tiesas zālē aizstāvējusi savu godu, bet kā par padomju studenti, kura savu pasaules uzskatu spēj pierādīt tikai universitātes sienās, bet ne ikdienas dzīvē. Laikraksts prasa, lai šo gadījumu pārrunā universitātes mācības spēki, universitātes organizācijas, komjaunatne. Nav šaubu, ka Albīnu T. no universitātes izslēgs.

Taču PJ arī atklāj, ka visus propagandas un politiskos priekšmetus gan formālisticki iemācot, bet iemācītās „patiesības" noraida. Tā tas ir arī atticsmē iepretim reliģijām. Tā kā studenti ir guvuši pārliecību, ka šajos priekšmetos pasniedz vairāk melu nekā patiesības, tad šaubās par visu mācīto. Šis gadījums to atklāja partijas aparačikiem un tiem atklātā patiesība šķiet satriecoša.

VASARNIEKU PĀRDOMAS

Es sēdēju upmalas smiltīs. Manas acis raudzījās viļņu rotaļās saules vizmojošā gaismā. Smiltīs zēni bija cēluši cietokšņus. Manas domas aizklīda pie mūsu pagātnes mantojuma to laikmetu gaisotnē, ko vairāk iezīmējuši kari un cīņas nekā miers, laime, kultūras vērtību krāšana un saglabāšana.

Pēkšņi pie manis atskrēja zēns, un ar nūju sāka nojaukt smiltīs uzceltos cietokšņus pilis, kanālus. Domāju, ka šis zēns, varbūt, ir cietokšņu cēlējs. Vaicāju viņam, vai viņš būvēs atkal jaunus cietokšņus. Nē, viņš gribot tikai šos izpostīt, jo citi zēni esot, savukārt, izpostījuši viņa uzceltos. Es gan mēģināju zēnam ieskaidrot, ka postīšana izsauc tikai jaunu postīšanu, tomēr dažās minūtēs viņš nolīdzināja smilšu celtnes, ko citi zēni bija vairākas dienas cēluši.

Pēc tam kad zēns atkal aizskrēja, vēl savā bērnības jautrībā un bezbēdībā, man bija jādomā par to, vai tā nav mūsu laikmeta lielā traģēdija, ka ir vairāk postītāju nekā cēlēju, vairāk sava brāļa nīdēju nekā mīlētāju. Negribējās šīs domas tālāk risināt, kad tik gaiši, priecīgi saules stari laistījās pāri zemei, pāri ūdenim. Tikai vēlējos, kaut saules zelta stari izkausētu ledu cilvēku sirdīs, ka mīlestībā cilvēks tuvotos cilvēkam, nevis postot, bet pasargājot pagātnes kultūras pieminekļus un radot jaunas vērtības, un savā dzīvē vadoties no brāļu mīlestības, ne ienaida.

Staigāju pa mežu. Nočab sakritušās koku lapas un es redzu, ka mani soļi ir izbaidījuši mazu dzīvnieciņu. Kādēļ gan viņš baidās, jo es taču negribēju to iztraucēt. Un tomēr mazie meža iemītnieki ātri aizbēg, sadzirdot cilvēka soļus.

Kādēļ dzīvo būtņu pasaulē ir tik daudz nežēlības? Stiprākais iznīcina vājāko, lielākie dzīvnieki uzbrūk mazākiem, plēsīgie zvēri apdraud miermīlīgos Dieva pasaules vērotājus, un cilvēks, kas sevi domā esam radības kungu, ir pats plēsīgākais un nežēlīgākais no visiem. No viņa bēg ne tikai dzīvnieki, bet viens cilvēks bēg no otra nezinot, kas slēpjas aiz otra cilvēka smaidošās sejas — vai draugs, vai naidnieks, nīdētājs vai šķīstsirdis. Un tādēļ mēs steigā aizgriežamies no cilvēka pat tad, kad gribētos sirsnībā sniegt roku.

Kad pienāk vakars, tumsa nogulstas pār kalnu un lauku. Tikai jāņtārpiņu gaišās liesmiņas atmirdz te šeit, te tur. Vai tās ir mūsu dzīves malduguņu atspulgs?...

IZPERK PELDKOSTIMUS

Pad. Savienības preču kuģa Betoresk apkalpe Dānijas ostas pilsētā Nakskovā izpirkuši visus sieviešu peldkostīmus un vīriešu peldbiksītes. Jūrnieki lielos vairumos iepirkušies arī dāmu lūpu zīmuļus un citu kosmētiku. Daži jūrnieki nopirkuši pat pa 12 lūpu zīmuļu.

Betoresk Nakskovas ostā remontēja, tāpēc apkalpes locekļiem bija laika diezgan iepirkumu izdarīšanai.

GRŪTA UN NOZELOJAMA JAUNIBA LATVIEŠU BĒRNIEM

Laikraksts Padomju Jaunatne 21. jūnija numurā raksta par Bauskas rajona skolēnu ražošanas brigādēm. Tur esot izveidotas 57 šādas brigādes, kas ietverot 3197 skolēnus (astoņgadīgo un vidusskolu). Apkopšot 354 ha cukurbiešu un dārzeņu laukus un augļu dārzus. Skolēnu brigādes strādāšot kolchozos. Iecapasaules vērotājus, un cilvēks, vas vidusskolas un internātskolas audzēkņi strādāšot kochozā Partija, kur kopšot cukurbietes, kukurūzu, palīdzēšot siena nopļaušanā, strādāšot kokaudzētavā un palielināšot zemeņu plantāciju par 530.000 dēstiem. Šī darba uzskaite rāda, ka skolēniem būs jāstrādā visai sparīgi, lai veiktu pavēlēto.

ARTURS ZUTIS, B. A.
RO 6-8354 (mājās).
ADVOKĀTS un NOTĀRS
Suite 213
4 Richmond Street East,
Toronto 1, Ontario,
Tel. EM 6-5948.

DEVIŅI PRET DIVI

TIRĀKOS ĒTIJUMU AVOTUS IZMANTODAMS PAR MŪŽIGI JAUNU PROBLEMU, GANDRĪZ DISERTĀCIJU UZRAKSTĪJIS AKAČA PADĒLS.

Kurš no laulātajiem pirmais uzsāk strīdu un kā par kuru grib valdīt? Precētie vīri to zina jau sen: sievas! Kuš no laulātajiem strīdos ir zaudējis? Nav mazāko šaubu: vīrii! Vai tas ir negrozāms dabas likums? Iespējams.

Angļu profesors Antonijs Hičels pēc plašām apņēmām un ļoti rūpīgiem pētījumiem ir nonācis pie neapšaubāmas izmas, ka divas trešdaļas no viss pasaules precētajiem vīriem sievas tagad izrīko kā rotas visseržants. Īpaši jaunākajos laiks vīriem no dzīves esot lielāks bailes kā sievām, tādēļ viņi miermīlības nolūkos arī sievu pa ēlēm un rīkojumiem paklausīgi. Ka vīrieši vispār vieš kārtas pārstāvji ienība ir ļoti miermīlīgas dabas radījumi, to apliecina arī jaunākie amerikāņu pētījumi. Suņu speciālists Dr. Zāmuels Milbanks konstatē: viņš nekad neesot novērojis, ka suns pirmais sāktu ar savu izredzēto .Savstarpējā riešanās, plēšanās un košanās sākoties tikai tad, kad pēdējais vaļus zobus esot izmēģinājusi pirmā. Tādus pašus novērojumus pa lauvām un visādu pasugu tīģeriem un tīģerienēm ir savācis ievēru dīdītājs Dāvis Mucs.

Ko par šo grūto problēmu saka pašas sievas? Amerikāņu psiholoģijas doktore Žane Brūre ar saviem pētījumiem, apmēram un modernākās zinātnes metodēm ir nonākusi pie šāda secinājuma: Deviņus no vienpadsmit strīdiem jau pie brokastu galda sāk sievas.

Vīri visā pasaulē no strīdiem ar sievām vairoties kā no uguns, bet ja cērtot pretī, tad tā esot tikai pašaizsardzība vai galīgs izmisuma stāvoklis. Sievietes un galvenokārt precētas sievas šo svarīgo apstākli pārzinot labāk kā savus drēbju skapjus, un tieši tādēļ vismiermīlīgākie vīri esot viņu visiemīļotākais uzbrukuma objekts; lai šādā kārtā tos dabūtu un turētu, tā sakot, zem mūžīgās tupeles. Dr. Žane Brozere pamatoti jautā: vai tā tas esot bijis jau no pasaules radīšanas? Un pati atbild:

Saprotams — bet agrākajos laikos sievas savos valdonīgajos nolūkos vīriem ir uzspiedušas savu gribu ar mazliet smalkākām un civilizētākām metodēm nekā tagad. Ja jau agrākajos gadu tūkstošos, teiksim, agrajā akmens laikmetā, sievas pret vīriem būtu bijušas tikpat negantas un ja vīri jau toreiz nebūtu bijuši tikpat miermīlīgi kā tagad, tad visas sievas, droši vien, būtu vienkārši apēstas jau brokastīs. Kas tādā gadījumā būtu noticis ar pasauli, par to nav vērts papīru tērēt. Ir skaidrs kā diena: tikai vīru miermīlības dēļ cilvēce nav beigusi eksistēt jau pirms akmens laikmeta. Ja kādam vai kādai šajā problēmatiskajā problēmā ir kaut kādas neskaidrības, ar tālākiem jautājumiem var griezties pie jau minētajiem profesoriem un dakteriem. Mani ar pārlēmikām un uzbrukumiem, lūdzu, netraucēt, jo esmu miermīlīgas dabas radījums.

As.

savienojams ar cilvēka tiesībām kā politiskās iekārtas augstāko normu.

Tā kā noraidām katra veida totālitārismu, arī demokratisko, tad skaidrs, ka ultrademokratisms kā augstākais politiskās iekārtas princips mums nav pieņemams. Jaunāko laiku vēsture jau arī rāda, ka absolūta un neierobežota demokratija vairs nav dzīvot spējīga. Tā nav sagadīšanās vien, ka mūsu laiku briesmīgākās diktatūras radušās kā tiešas pēcnācējas ultrademokratiskām republikām — Kerenska Krievijai un Veimāras Vācijai. Kā viena, tā otra ar savu pārspīlēto demokratismu sagatavoja ceļu sekojošajam totālitārismam. Tas pats attiecināms arī uz Musolini varas sagrābšanu Itālijā. Arī mūsu pašu ultrademokratiskā republika izrādījās dzīves nespējīga. Zīmīgi, ka demokratija visilgāk pastāvējusi un vislabāk darbojusies tur, kur tā bijusi samērā stingri ierobežota, piemēram — Anglijā, ASV un Šveicē. Liekas, tā nav tikai nejaušība, ka demokratija visilgāk pastāvējusi tieši valstīs, kuŗās tautas valdīšana veco liberālo un konstitūcionālo tradiciju iespaidā nav izvērtusies par majoritātes patvaļu. Pretēji t. s. absolūtajām demokratijām, kas vienmēr bijušas īslaicīga parādība, liberālās demokratijas var uzrādīt jau samērā ilgu un ievērības cienīgu vēsturi. Pie tam — izņemot liberālās un konstitūcionālās tradicijas, Anglijā pat bez rakstītas satversmes — minēto trīs valstu politiskās iekārtas ir visai atšķirīgas. Liekas, ka visu šo demokratiju dzīvotspēja noteikti pierakstāma minēto valstu stingrajām tiesību valsts tradicijām, kas novelk noteiktas robežas vēlētāju patvaļai. Spilgts pretstats šo trīju valstu politiskajai stabilitātei bija Francijas 4. republika ar savu absolūto demokratiju: lai glābtu valsti, neatlika neka cita, kā likvidēt pārspīlēto demokratismu. Šādai demokratisma izvirtībai dzīvu piemēru netrūkst, par nožēlošanu, arī šodien ne.

TIEŠĀ — REPREZENTATĪVĀ DEMOKRATIJA

Tie laiki pagājuši, kad visa tauta varēja sanākt kopā tirgus laukumā apspriesties un nobalsošanā pieņemt lēmumus par valsts vadību. Tas nozīmē, ka tiešā demokratija vairs nav iespējama, kādēļ valsts iekārta jāveido uz tautas pārstāvniecības principa. Daži tiešās demokratijas elementi liekas vēl šodien noderīgi un iespējami.

Viens no šiem elementiem, kas vēl šodien vienā otrā valstī sastopams un kuŗu arī mēs varētu izmantot, ir vispārējā tautas nobalsošana. Arī mūsu jaunajā satversmē derētu paredzēt atsevišķus izcili svarīgus jautājumus, kuŗus izšķirt varētu tikai tautas nobalsošanā. Pie šādiem jautājumiem, kuŗiem nepieciešama tautas nobalsošana, būtu jāpieskaita, piemēram, satversmes grozījumi, dodot tomēr valdībai iespēju griezties tieši pie tautas arī vēl citos gadījumos Jautājumos, kas sniedzas pāri partiju robežām, šāds iestādījums šķiet visai lietderīgs Kā redzams no Šveices piemēra, tautas nobalsošana nav nekāds kavēklis stabilai valdībai Otrs faktors valsts iekārtā, kas daļēji varētu iedzīvināt kādu tiešas demokratijas elementu, ir pašvaldības

PROPORCIONĀLAS — MAJORITĀTES VĒLĒŠANAS

Pieņemot reprezentātīvo demokratiju par vienu no politiskās iekārtas pamatakmeņiem, visa valsts aparāta darbība lielā mērā kļūst atkarīga no vēlēšanu kārtības Ne par velti daudzi tieši vēlēšanu likumā saskata demokratiskās Latvijas republikas vājo punktu. Pēdējā laika politiskā attīstība brīvajā pasaulē arī skaidri pierādījusi, ka tīrā proporcionālitātes principa pielietošana parlamentā nedod uzdevumiem piemērotu sastāvu. Proporcionālās vēlēšanas par daudz veicina sīko partiju rašanos, dodot tām nepelnīti lielu svaru un tā apgrūtinot vai padarot pat neiespējamu darba spējīgu valdību. Veimāras republika un franču 4. republika šai ziņā ir atbaidoši piemēri.

Otrs vēlēšanu veids, kas ir spēkā Anglijā un ASV, ir t. s. majoritātes jeb viena cilvēka vēlēšanu iecirkņa veids. Pēc šīs vēlēšanu kārtības kandidāts, kas savā iecirknī saņem visvairāk balsu (vajadzīgs tikai relātīvs, ne absolūts balsu vairākums), skaitās ievēlēts, kamēr pārējiem kandidātiem tai pašā iecirknī nodotās balsis attiecīgajām partijām iet zudumā. Pie šādas vēlēšanu kārtības mazās partijas, ja to spēks nav stipri koncentrēts atsevišķos vēlēšanu iecirkņos, vienkārši paliek bez mandātiem. Tā ne reti gadās, ka kāda partija visas zemes mērogā gan dabū balsu vairākumu, bet parlamentā tomēr paliek mazākumā. Vēlēšanu iecirkņu ģeografiskais sadalījums šai gadījumā izšķirošā veidā noteic vēlēšanu iznākumu. Lielajām partijām šādā veidā dota liela priekšrocība iepretim mazajām; tāpat valsts apjomā mazām, bet lokāli stiprām partijām iepretim valsts apjomā līdzvērtīgām vai pat spēcīgākām partijām ar vienmērīgāku atbalstītāju sadalījumu. Šāda vēlēšanu kārtība neliekas ne pārāk taisnīga, ne arī Latvijās apstākļiem (ar mūsu lokāli koncentrētajām sveštautiešu minoritātēm) sevišķi piemērota. Minoritāšu partijām, ja tādas nodibinātos, būtu dota pārāk liela priekšroka iepretim pārējām vēlētāju grupām. Šīs kārtības trūkumus neatsver arī tā priekšrocība, ka katra iecirkņa vēlētāji savus kandidātus daudz labāk pazīst nekā tas iespējams proporcionālajās vēlēšanās ar lielajiem iecirkņiem un garajām kandidātu listēm, un tā patiešām balso par zināmu cilvēku, ne tikai par svešiem vārdiem uz partijas saraksta.

Starp abiem šiem vēlēšanu principiem — proporcionālitātes un majoritātes — tādēļ atrodams kāds kompromiss. Vislabākais atrisinājums, šķiet, kāda minimāla balsu procenta noteikšana, piemēram — Rietumvācijas 5 proc. klauzula, kuŗu valsts apjomā nesasniedzot, attiecīgā partija proporcionālā mandātu sadalījumā paliek bez pārstāvja. No otras puses, lai lielās partijas galīgi nenomāktu visas lokālās intereses un personības, katrā vēlēšanu iecirknī varētu ievēlēt arī vienu kandidātu tieši, ar vienkāršu balsu vairākumu, katram vēlētājam tādēļ dodot divas balsis, no kuŗām viena nododama par iecirkņa tiešo kandidātu, otra par partijas sarakstu plašākā vēlēšanu apgabalā. Šādā veidā būtu panākts zināms līdzsvars starp proporcionālitātes un majoritātes vēlēšanu principu iedarbību.

Rietumvācijā šī vēlēšanu kārtība līdz šim, liekas, funkcionējusi samērā apmierinoši. Francijas 5. republikas atrisinājums ar vēlēšanām divos paņēmienos (trūkstot absolūtajam vairākumam, otrā gājienā var izvēlēties starp diviem lielāko balsu skaitu iegūvējiem pirmajā gājienā) neliekas visai praktisks. Praksē tas arī vēl maz pārbaudīts.

DALĪTA VARA — PARLAMENTA SUVERENITĀTE

Stingra varas dalīšana izpildu, likumdošanas un tiesas varā valsts satversmē darbojas kā nodrošinājums pret atsevišķo valsts organu patvaļu un pilsoņu tiesību pārkāpšanu. Pie šādas iekārtas valdība, parlaments un augstākā tiesa savstarpēji viena otru uzmana un līdzsvaro. Viena sektora iespējas ierobežot citus gādā par stabilitāti valsts dzīvē, kā arī par tiesību nodrošināšanu atsevišķo pilsoņu dzīvē. Tiešām visās brīvajās valstīs ir lielāka vai mazāka neatkarība no valdības, kādēļ galvenā uzmanība pievēršama attiecībām starp lijkumdevēju un izpildu varu resp. parlamentu un valdību.

(Nobeigums sekos.)

„Laimīgie" padomju bērni.

RAKSTNIEKU SAN

No š. g. 2.—7. septembrim mākslas festivāla laikā Edinburgā notiks 2. internacionālā rakstnieku konference. Pirmā tamlīdzīga sanāksme notika pagājušā rudenī, un tās centrā bija romāns. Šī gada konferences centrā būs drāma, un līdz ar to ir aicināti piedalīties ne tikai drāmatisko darbu autori, bet arī ievērojami režisori, aktieŗi u. c. Ir uzaicināti pārstāvji no 23 valstīm dažādās pasaules daļās, neizslēdzot arī Dienvidameriku, Nigeriju, Japānu u. c Aicināto viesu starpā pārsvarā ir angļu saksu bloks, t. i. Britanija un Ziemeļamerika, pēc tam seko Francija ar 9 delegātiem. Britanijas pārstāvju starpā ir tādas izcilas teātŗa un filmu pasaules personas kā Lorenss Olivjē un Pēteris Ustinovs. Starp 14 Ziemeļamerikas pārstāvjiem ir arī pazīstamā kritiķe Merija Makartī (McCarthy), kuŗas loģiskās, saturīgās runas bija vieņas no labākām pagājušā gada konferencē. Franču delegācijas sastāvā ir saskatāma rīkotāju vēlēšanās iesaistīt konferencē galvenokārt „avangarda" rakstniekus ar ļoti moderniem uzskatiem mākslas jautājumos: ir aicināti, piemēram, tā sauktā „absurdā teātŗa" pārstāvji Jonesko, Adamovs, Rob - Grijē; u gerita Dirā (D Marg. Dirā ir Edinburgā kā tu viesi. No pārstāvji, to st tors un Bertol ne Helene Vei cināts Maksis Teds Allans. A Zviedrijas un stīm (vārdi n arī Pad. Savie domju bloka protams, neļa

Konferences ša. Pirmā dien mu: kas spēlē su laikā teātŗi tieris vai režis žādi modernā dienā — teāt resp. attiecības televīziju, rad pabalsti teātŗi gājušā gadā g rences dalībnie pā pret katru nacionālisms kotnes teātris.

Pagājušā ga cinātiem ārzem ieradušies, ko lot: jāsaka, k ŗa" pārstāvji Jonesko, Adamovs, nav labi runā

2. PASAULES KARA PRIEK

CARL J. BURKHARD: „MEINE DANZIGER 1939); GEORG CALLWAY MÜNCHEN IZDEVU

Bijušās Tautu Savienības augstais komisārs Dancigā — šveiciešu diplomāts, vēsturnieks un rakstnieks Burkhards savos memuāros iztirzā ne vien Dancigas mātes vecpilsētas aizvēsturi un vēsturi, bet arī kādreizējo rīvēšanos un provokācijas vāciešu un poļu starpā, kas, kā zināms, noveda pie 2. pasaules kara sākuma. Pildot augstā komisāra pienākumus, viņam no 1937. gada līdz 2. pasaules kara sākumam bijušas daudzas nozīmīgas satapšanās un plašas sarunas kā ar toreizējās Polijas valstsvīriem, tā arī ar Hitleru un Vācijas ārlietu ministrijas darbiniekiem. Kā viena, tā arī otra puse pret Burkhardu ir bijusi stipri vai sirdīga, un šo iemeslu dēļ viņš memuāru lasītājiem sniedz daudzus atklātībai līdz šim tikai daļēji vai vispār vēl nezināmus faktus, saru dokumentus kā stāvokļa ir vairāk mātu vecu Burkhards a bet arī kādreizējo rīvēšanos un jās pasaules provokācijas vāciešu un poļu lim novest pi starpā, kas, kā zināms, noveda pēc Burkhard pie 2. pasaules kara sākuma. Pildot augstā komisāra pienākumus, viņam no 1937. gada vien nebūtu līdz 2. pasaules kara sākumam bez krievu a bijušas daudzas nozīmīgas satapšanās un plašas sarunas kā augustā nolīg ar toreizējās Polijas valstsvīriem, domju Savi tā arī ar Hitleru un Vācijas ārlietu ministrijas darbiniekiem. jas valstīm. Kā viena, tā arī otra puse pret ri daudzējādā Burkhardu ir bijusi stipri vai- grāmata par sirdīga, un šo iemeslu dēļ viņš priekšvēsturi memuāru lasītājiem sniedz dau- tādēļ tā ietek dzus atklātībai līdz šim tikai da- un politikā ie ļēji vai vispār vēl nezināmus lasītājiem.

(57. turpinājums)

Turējās arī dzejnieki un kopā ar drauģi Antiņš redzēja pirmo reizi, kā dzērves rīnc pa pļavas gaŗo zāli, kur neaizbraukti bija v tikai daži automobiļi. Vismazākajā no tiem, k nāja melnu olu ar nošķeltu apakšpusi, iekā Uibo un Rita Gāle un aizbrauca. Palicēji b dījās gar divām krietni lielākām mašīnām, dzot izdevās visiem tanīs ietikt. Tad iedūcās vairākas aizbraucēju balsis: „Uz redzēšanos, ņa kungs! Jūs visi te esat tik sirsnīgi cilvēk mēr ir bijis patikami pie jums atbraukt. Lid reizei!"

Zaļajā pļavā vēl labu laiku plīvoja biedrī nieka baltais krekls, mājot pēdējiem aizbrau dievas. Ja labi ieskatījās, starp bērziem va dzīt vēl citus baltus kreklus, tā ka likās, tu kuši līkņāties neparasti agrīni siena grābēji. viņi tur kopā nevāca, bet — tukšas pudeles, niņas, papīra šķīvjus un turzas ar nepievei paliekām, jā, arī dažus aizmirstus, vīstošus J gus . . .

Un laikam par tiem domājot, Linards T atcerējās drauga Gunara Saliņa dzejoli:

pamati

stītāju sadalījumu. Šāda vēlēšanu kārtība neliekas ne pārāk taisnīga, ne arī Latvijas apstākļiem ar mūsu lokāli koncentrētajām sveštautiešu minoritātēm) sevišķi piemērota. Minoritāšu partijām, ja tādas nodibinātos, būtu dota pārāk liela priekšroka iepretim pārējām vēlētāju grupām. Šīs kārtības trūkumus neatsver arī tā priekšrocība, ka katra iecirkņa vēlētāji savus kandidātus daudz labāk pazīst nekā tas iespējams proporcionālajās vēlēšanās ar lielajiem iecirkņiem un gaņajām kandidātu listēm, un tā patiešām balso par zināmu cilvēku, ne tikai par svešiem vārdiem uz partijas saraksta.

Starp abiem šiem vēlēšanu principiem — proporcionālitātes un majoritātes — tādēļ atrodams kāds kompromiss. Vislabākais atrisinājums, šķiet, kāda minimāla balsu procenta noteikšana, pieņēmām — Rietumvācijas 5 proc. klauzula, kuru valsts apjomā nesasniedzot, attiecīgā partija proporcionālā mandātu sadalījumā paliek bez pārstāvja. No otras puses, lai lielās partijas galīgi nenomāktu visas lokālās intereses un personības, katrā vēlēšanu iecirknī varētu ievēlēt arī vienu kandidātu tieši, ar vienkāršu balsu vairākumu, katram vēlētājam tādēļ dodot divas balsis, no kurām viena nododama par iecirkņa tiešo kandidātu, otra par partijas sarakstu plašākā vēlēšanu apgabalā. Šādā veidā būtu panākts zināms līdzsvars starp proporcionālitātes un majoritātes vēlēšanu principu iedarbību.

Rietumvācijā šī vēlēšanu kārtība līdz šim, liekas, funkcionējusi samērā apmierinoši. Francijas 5. republikas atrisinājums ar vēlēšanām divos paņēmienos (trūkstot absolūtajam vairākumam, otrā gājienā var izvēlēties starp diviem lielāko balsu skaitu ieguvējiem pirmajā gājienā) neliekas visai pratīgs. Praksē tas arī vēl maz pārbaudīts.

VALSTS VARA — PARLAMENTA SUVERENITĀTE

Stingra varas dalīšana izpildu, likumdošanas un tiesas varā valsts satversmē darbojas kā norošinājums pret atsevišķo valsts organu patvaļu un pilsoņu tiesību pārkāpšanu. Pie šādas iekārtas valdība, parlaments un augstākā tiesa savstarpēji viena otru uzmana un līdzsvaro. Viena sektora iespējas ierobežot citus kādā par stabilitāti valsts dzīvē, kā arī par tiesību nodrošināšanu atsevišķo pilsoņu dzīvē. Tiešām visās brīvajās valstīs ir lielāka vai mazāka neatkarība no valdības, kādēļ galvenā uzmanība pievēršama attiecībām starp likumdevēju un izpildu varu resp. parlamentu un valdību.

(Nobeigums sekos.)

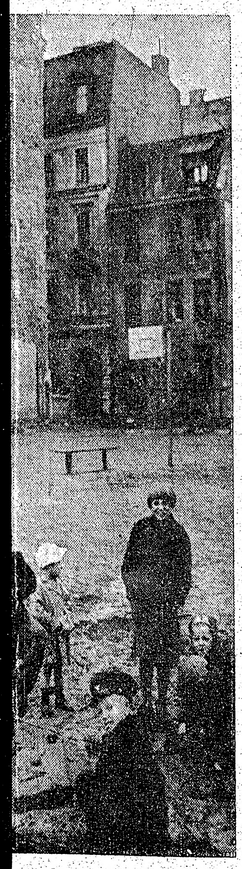

omju bērni.

Gara KULTŪRAI

RAKSTNIEKU SANĀKSME EDINBURGĀ

No š. g. 2.—7. septembrim mākslas festivāla laikā Edinburgā notiks 2. internacionālā rakstnieku konference. Pirmā tamlīdzīga sanāksme notika pagājušā rudenī, un tās centrā bija romāns. Šī gada konferences centrā būs drāma, un līdz ar to ir aicināti piedalīties ne tikai drāmatisko darbu autori, bet arī ievērojami režisori, aktieri u. c. Ir uzaicināti pārstāvji no 23 valstīm dažādas pasaules daļās, neizslēdzot arī Dienvidameriku, Nigeriju, Japānu u. c Aicināto viesu starpā pārsvarā ir angļu sakšu bloks, t. i. Britanija un Ziemeļamerika, pēc tam seko Francija ar 9 delegātiem. Britanijas pārstāvju starpā ir tādas izcilas teātŗa un filmu pasaules personas kā Lorenss Olivjē un Pēteris Ustinovs. Starp 14 Ziemeļamerikas pārstāvjiem ir arī pazīstamā kritiķe Merija Makartī (McCarthy), kuŗas loģiskās, pasaturīgās runas bija vieņas no labākām pagājušā gada konferencē. Franču delegācijas sastāvā ir saskatāma rīkotāju vēlēšanās iesaistīt konferencē galvenokārt „avangarda" rakstniekus ar ļoti moderniem uzskatiem mākslas jautājumos: ir aicināti, piemēram, tā sauktā „absurdā teātŗa" pārstāvji Jonesko, Adamovs, Rob - Grijē; uzaicināta arī Margerita Dirā (Duras). Jonesko un Marg. Dirā ir jau agrāk bijuši Edinburgā kā Edinburgas studentu viesi. No Vācijas aicināti 4 pārstāvji, to starpā Erichs Piskators un Bertolda Brechta atraitne Helene Veigel. No Šveices aicināts Maksis Friš̌s, no Kanadas Teds Allāns. Aicināti arī viesi no Zviedrijas un citām Eiropas valstīm (vārdi nav vēl zināmi), kā arī Pad. Savienības un citām padomju bloka zemēm (kuŗiem, protams, neļaus'braukt!)

Konferences programma ir plaša. Pirmā dienā apskatīs jautājumu: kas spēlē galveno lomu mūsu laika teātrī — rakstnieks, aktieris vai režisors? 2. dienā: dažādi modernā teātŗa virzieni. 3. dienā — teātris un tā sāncenši resp. attiecības starp teātri, kino, televīziju, radio u. c. 4. dienā: pabalsti teātrim un cenzūra (pasaturīgās runas bija vieņas no labākām pagājušā gada konferencē. Franču delegācijas sastāvā pret katru cenzūru). 5. dienā: nacionālisms teātrī. 6. dienā: nānās iesaistīt konferencē galvenokotnes teātris.

Pagājušā gadā daudzi no uzaicinātiem ārzemju viesiem nebija ieradušies, ko varēja tikai nožēlot: jāsaka, ka angļu rakstnieki nav labi runātāji. It sevišķi bija jānožēlo franču iztrūkšana, jo franči prot ne tikai rakstīt, bet parasti ir arī briljanti runātāji. To varēja redzēt vēlāk Edinburgā franču modernā romāna pārstāvja Bitora priekšlasījumā: tā bija brīva, improvizēta, bet loģiska, skaidra un pat asprātīga runa.

Tāpat kā pagājušā gadā konference būs pieejama publikai.

Austra Augenberga

Ksenija Brante dziedās Toronto

Toronto koncertu sezonu šoruden ievadīs Ksenijas Brantes dziesmu vakars 28. septembrī, I Unitāriešu baznīcas auditorijā, St. Clair Ave. W.

K. Brante Toronto nav viesojusies vairākus gadus, tādēļ būs interesanti dzirdēt viņas sniegumu.

Koncertu rīko Toronto Daugavas vanagu sarīkojumu daļa.

2. PASAULES KAŖA PRIEKŠVĒSTURE

CARL J. BURKHARD: „MEINE DANZIGER MISSION" (1937—1939); GEORG CALLWAY MÜNCHEN IZDEVUMS; Cena DM 24

Bijušās Tautu Savienības augstais komisārs Dancigā — šveiciešu diplomāts, vēsturnieks un rakstnieks Burkhards savos memuāros iztirza ne vien Dancigas brīvpilsētas aizvēsturi un vēsturi, bet arī kādreizējo rīvēšanos un provokācijas vāciešu un poļu starpā, kas, kā zināms, noveda pie 2. pasaules kaŗa sākuma. Pildot augstā komisāra atbildīgos pienākumus, viņam no 1937. gada līdz 2. pasaules kaŗa sākumam bijušas daudzas nozīmīgas sastapšanās un plašas sarunas kā ar toreizējās Polijas valstsvīriem, tā arī ar Hitleru un Vācijas ārlietu ministrijas darbiniekiem. Kā viena, tā arī otra puse pret Burkhardu ir bijusi stipri valsirdīga, un šo iemeslu dēļ viņš memuāru lasītājiem sniedz daudzus atklātībai līdz šim tikai daļēji vai vispār vēl nezināmus faktus, sarunu atstāstījumus, dokumentus un toreizējā politiskā stāvokļa analizes. Grāmatā, kas ir vairāk kā parastie diplomātu vecumdienu memuāri, Burkhards apliecina, ka Staļina nolūks ir bijis Vāciju un pārējās pasaules valstis soli pa solim novest pie kaŗa, kuŗu Hitlers pēc Burkharda atzinumiem droši vien nebūtu iedrīkstējies sākt bez krievu aizmugures seguma. To viņam 1939. gadā sniedza 25. augustā nolīgtais Vācijas un Padomju Savienības draudzības pakts, kuŗš bija nāvējošs Baltijas valstīm. Burkharda memuāri daudzējādā ziņā ir izsmeļošākā grāmata par 2. pasaules kaŗa priekšvēsturi un tās aizkulisēm, tādēļ tā ieteicama arī vēsturē un politikā ieinteresētiem latviešu lasītājiem.

V. Aksl

Eduards Freimanis

LAIMES ĶĒRĀJI

Sirds mūsu milzenim maiga —
Vai dzirdi, cik klusi tā pulsē?
„Skrien Kadilaks gumijas kājām —
Gluds panters ar spidīgu spalvu.

☆

Vai tāpēc mēs puscelā stājām,
Ka mākoņus norīt grib kāvi?
Vai motora mīlīgā dunā
Tu piepeši dzirdēji nāvi?
Vai vecums tev smadzenēs runā?
Kā nobijies bērns kāpēc stāvi?

☆

Nāc, noķersim laimi — to vālodzi biklo —
Aiz kalniem, aiz mierīgiem ciemiem!
Glaud galvu pie pleca man —
neskaties nkŗī! . . .
Caur tumsu gail skrejošas acis.
Viz asfalta ielceļš — cik uzticams, gludens!
Dzīvs zalktis pār prēriju placis.

LITERĀTA PIEZĪMES

Piemērota lasāmviela vasarniekiem, vienalga, kādā zemeslodes pusē viņi arī atrastos, ir „Pansija pilī". Anšlavs Eglītis abi ar tēvu Viktoru te līdzinās daudziem tiem latviešu trimdiniekiem, kuŗi, būdami citu profesiju cilvēki, iekārto pansiju. Bet viņi ir cilvēki, kuŗu sirdslieta ir kas cits, ne — naudas taisīšana. Tāpēc arī viņiem nesekmējas.

Rakstnieka veiklā spalva notēlojusi asiem vilcieniem (kā pildāmspalvas zīmējumi!) šos lieliskos tipus, kuŗi iemājo Inciemā: kūtrais, nekārtīgais Peltmans. Arnītis, kuŗu šad tad piemeklē savāda „slimība". Arnīša māte — darba rūķe, darbīga kā bite. Sulainis Mārtiņš, aizgājušu laiku aizkavējusies kulise. Vienreizējais lauku zaļumballes tēlojums, kuŗā lauku laužu izpriecas rakstnieka skatījumā iegūst nozīmīgumu, gandrīz līdzīgu lielai kaujai, jo lasītāja interese, sakāpināta līdz augstspriegumam ar Žaņa Kasparēca ierašanos, gaidīt gaida atrisinājumu.

Vasarnieki ierodas un aiziet, bet katrs kaut ko atstājis autora atmiņā, lai cik pelēks un nenozīmīgs tas arī būtu izskatījies, ieejot Inciemā.

Grāmatā sastopamies ar daudziem pazīstamiem cilvēkiem, sākot ar pašu autoru un viņa tēvu, draugu Volfgangu Dārziņu, mākslinieki Ubānu un Romānu Sutu, kļūdu filozofu Valdemāru Reizneku. Viņš definē Reiznieka filozofiju par augstāko varu tā: — Kungs radījis kosmu, bet pēc tam cilvēku ciltij pagriezis muguru, ar ko arī izskaidrojamas nelaimes, netaisnības un neētības pasaulē, kuŗas Dievs nekad nepieļautu, ja būtu nolēmis cilvēku ciltī no tām pasargāt. — Reiznieks bija īpatns, klussinteresants cilvēks, un Anšlavs Eglītis tā viņu arī raksturojis. Taz aprakstīts, tomēr visur klāt autora tēvs Viktors. Eglītis-tēva personība, dekadentu vīrs, jauno autoru atbalstītāju un jaunu ideju gaisma cēlējs visumā tomēr vientuļš, nekam kliķēm nepieslējies.

Viktors Eglītis paredzēja latviešu tautas ciešanas un pats aizgāja mokļa ceļu. Viņu atceras arī tik— tikai formas — dievinātāji, kuŗi nevarēja un nespēja viņa arbos atrast idejas, (līdzīgi Vedim), kas tanīs bija ietvertas piedesmit gadu pirms laika.

Pārlasot ansija pilī vēl un vēl, atbildedota tiem, kuŗi Anšlava darbu nespēj saskatīt īsto saturu.

Tālivaldis Ķeniņš

Jaunas solo dziesmas

ARNOLDS ŠTURMS: ČETRAS LIRISKAS DZIESMAS (Klāras Zāles dzeja)

Arnolds Šturms, kas latviešu mūzikas dzīvē pazīstams kā teicams instrumentālists un Latvijas Konservātorijas flautas klases docents, pēdējo gadu laikā it īpaši pievērsies kompozicijai. Viņa kamermūzika flautai un orķestrim (arī klavierēm) atskaņota Dziesmu Svētku Jaundarbu koncertos un nesen dzirdējām arī jaunu klavieŗu svītu Veras Leinveberes sniegumā. Tagad šo rindu autoram radusies izdevība iepazīties arī ar A. Šturma, šķiet, pirmo devumu vokālās mūzikas laukā: „Četrām liriskām dziesmām," kuŗas izmantota K. Zāles dzeja.

Šodien mūzikā solo dziesma aizvien vairāk un vairāk aizvirzās prom no mums ierastiem veidoliem un stila, tādējādi paklajoties pārējo mūzikas formu un valodas pārveidojumam.

Daļai klausītāju par lielu nožēlošanu gandrīz pilnīgi izzudusi arī t. s. „melodija," kas saglabājusies vienīgi vai lētāka stila romancēs, tāpat kā ausīm tik pierastā romantiskā harmonija. Varētu šķ̄ietam gari iztirzāt kādā veidā un kāpēc tas tā notiek, tomēr paliek fakts, ka šīs kādreiz tik nozīmīgās technikas, kuŗu pielietošana savā laikā radījusi tik daudz izcilu meistardarbu, it kā kļuvušas trafaretas, epigoniskas un sastopamas gandrīz vai vienīgi komerciālā mūzikā: operetēs, mūzikālās komēdijās un t. s. populāra žanrā.

Tas tomēr nenozīmē, ka mūsdienu solo dziesma degradējusies improvizātoriskā kāpajāšanā pa notīm dažādos vokālos reģistros un bradāšanā pa akordiem mazsakarīgās secībās. Tā tas tikai paviršam klausītājam varētu likties, kam ārpus lipīgas melodijas mūzikā daudz citu prasību nav. Mūsdienu lielais skaņradis Stravinskis izteicis domu, ka mūzikas radīšanas process ir tīras smadzeņu aktīvitātes rezultāts, kur emocijai un acumirklīgai iedvesmai nav vietas. Šo rindu autors varbūt vēl dzīvo novecojošos principu varā, bet tam šķiet, ka mūzikai bez dziļākas izjūtas un ekspresijas it kā trūkst īstenāka mākslinieciska pamatojuma, un tas it īpaši attiecas uz solo dziesmu.

Tik tālu arī A. Šturms nav nonācis savās jaunajās solo dziesmās un jau paša nosaukuma apzīmējums „liriskas dziesmas" aicina uz individuālāku jūtu skalu, gleznieciņu. Pazudusī „melodija" arī savā vietā nav atstājusi tukšumu. Dzejnieku brīvie pantmēri it kā skaņražus rosinājuši uz mūzikāli bagātāku un izstrādātāku vielu. „Melodika" atvietojusi „melodiju" un to sastāda daudzu elementu kombinējums kā tematisku, tā ritmisku ideju ziņā, skaņradim dodot iespēju arī pilnīgāk iedzīvoties tanī dzejas pasaulē, kuŗu viņš vēlējies atklāt savā mūzikālā tulkojumā. A. Šturma dziesmās visu šo elementu netrūkst un „Mēness kokle," Mirklis ārpus laika," „Sudrabainais avots" un „Nogremdētā dārzā" jāatzīmē par interesantu un vērtīgu ienesumu latviešu solo dziesmas apcirkņos.

Sākot ar mūsu vecmeistariem J. Vītolu, Alfr. Kalniņu un E. Dārziņu, latviešu solo dziesma tīri dabīgi saknojusies romantiskā stila ietekmē. J. Zālīts pirmais tai pavēra ceļu uz laikmetīgāku izteiksmi, it īpaši franču impresionisma iespaidā, tomēr paturot zīmīgāku individuālitāti savam personīgam stilam. Arī maz pazīstamās Jēkaba Poruka solo dziesmas ir tālāks ceļš uz latviešu solo dziesmas attīstību modernisma virzienā. Par īstu solo dziesmas meistaru izveidojies Jānis Mediņš, kas savā milzīgi plašajā dziesmu klāstā rāda pats par sevi vai visu solo dziesmas attīstību, sasniedzot sava pēdējā laika darbos dziļi artistisku, personīgu izteiksmi bagātā vokāli harmoniskā faktūrā. Visradikālākos ceļus latviešu solo dziesmā gājuši Alberts Jērums un Eduards Šenfelds, kas abi tagad dzīvo Anglijā, gan chromatiskās valodas pilnīgā neatkarībā no toņkārtām, gan ekspresionistiskā stila jūtoņā. Šiem abiem skaņražiem radniecīgas arī A. Šturma dziesmas, varbūt it īpaši A. Jēruma valodas smalki izvēlīgam audumam (cf. „Miega dziesmas").

A. Šturma „Četras liriskas dziesmas," šķiet, nav iecerētas kā dziesmu cikls, jo abās malējās („Mēness kokle" un „Nogremdētā dārzā") domātas vidēji augstam reģistram, kamēr pārējās („Mirklis ārpus laika" un „Sudrabainais avots") drīzāk iecerētas zemai balsij. Nez' vai A. Šturmam īsti laimējies ar tekstu izvēli. Ar šo nebūt nedomāju kritizēt Klāras Zāles dzeju, taču visumā pieņemts, ka skaņradis parasti izvēlas tekstu, kas atbilstu viņa mūzikas stilam un bieži spiests iet gaŗām kaut augstvērtīgai dzejai, kas tomēr neatspoguļotu personīgos ekspresijas meklējumus. K. Zāles vārsmas šinī gadījumā vairāk izteic romantiskās pasaules izjūtas, kamēr A. Šturms savē mūzikālā izteiksmē vairāk tiecas pēc ekspresionisma, vietumis ar tīri abstraktiem paņēmieniem, kas bieži it kā negrib savienoties ar tīri dzejiskiem elementiem K. Zāles dzejā. Pirmā dziesmā „Mēness kokle"kā vienīgajā atrodama spilgtāka franču impresionisma ietekme, kas it īpaši izteicas pasvītrotā trijtoņa pielietošanā. „Mirklis ārpus laika", kuŗu iezīmē sinkopēta seč̌padsmitdaļnošu kustība kreisē rokā, it kā simbolizē gaistoša mīlestības brīža impresiju, pēc mūzikālās konstrukcijas spriežot kādā abstraktā pasaulē. „Sudrabainā avotā" izmantotas jau dažu labu reizi dzirdētas chromatisku trioļu pasāžas illustrātivā zīmējumā. Tomēr vokālā līnija veidota krītošu kvartu intervalos, izteiksmē pārliecina, it īpaši vidējā posma ritmisko figūru it kā netveramā momentā. „Nogremdētā dārzā," šķiet, no visām dziesmām autoram izdevusies visoriģinālāki, iezīmējot pa gluži personīgam vaibstam un laimīgam izteiksmes meklējumam. Krītošie tematiskie fragmenti solo balsī kombinēti ar nevienveidīgi lauztām figūrām kreisā rokā, rada skaudri šūpojošu efektu.

A. Šturma klavieŗu pavadījumi rakstīti ar izpratni un savē paskopajā stilā laimīgi atpūtine no tām „klavieŗu koncertu, pasāžām, ko daž̌s labs skaņradis salicis savos klavieŗu pavadījumos. Jaunie darbi liecina par labu gaumi un izvairīšanos no lētiem vokāliem efektiem. Vietumis gan stils prasās pēc vēl izstrādātākas mērķtiecības, lai daža laba vieta nenoslīdētu anonimitātē. Visumā dziesmām tomēr ir sava izteikta noskaņa, lai arī, kā jau minēju, mūzikālā faktūra ar tekstu tā kā dažkārt negrib līdzsvaroties. Visas dziesmas veidotas intīmā jūtoņā, noslēdzas allaž̌ klusā, it kā gaistošā izskaņā. Dziedātājiem jaunās A. Šturma dziesmas nebūs gluži viegli pārkožams rieksts, bet kas gan šodienas mūzikā ir no lapas nolasāms? Tomēr tās dos gandarījumu par savdabīgiem ekspresijas meklējumiem un visai interesantu pakavēšanos tādā mūzikas pasaulē, kas vēl nav kļuvusi par ikdienas tirgus preci. A. Šturms jauno dziesmu notis pavairojis gaismas kopijā, līdzīgi kā to dara prof. J. Mediņš Zviedrijā. Raksts ir skaidri salasāms un pārskatāms; šajā ziņā kā dziedātājam, tā pavadītājam tas mūzikālo darbu tikai atvieglinās.

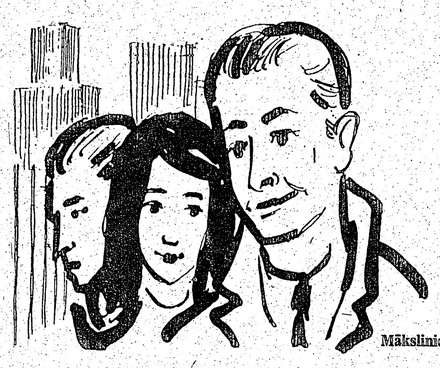

TEODORS ZELTIŅŠ

Antiņš mēdiņa Ameriku

Mākslinieka G. Tiltiņa viņete.

(57. turpinājums)

Turējās arī dzejnieki un kopā ar draugiem, kuŗus Antiņš redzēja pirmo reizi, kā dzērves rindiņā brida pa pļavas gaŗo zāli, kur neaizbraukti bija vēl palikuši tikai daži automobiļi. Vismazākajā no tiem, kas atgādināja melnu olu ar nošķeltu apakšpusi, iekāpa Ansis Uibo un Rita Gāle un aizbrauca. Palicēji brīdi stumdījās gar divām krietni lielākām mašīnām, līdz beidzot izdevās visiem tanīs ietikt. Tad iedūcās motori un vairākas aizbraucēju balsis: „Uz redzēšanos, Landsmaņa kungs! Jūs visi te esat tik sirsnīgi cilvēki, ka vienmēr ir bijis patīkami pie jums atbraukt. Līdz nākamai reizei!"

Zaļajā pļavā vēl labu laiku plīvoja biedrības priekšnieka baltais krekls, mājot pēdējiem aizbraucējiem ardievas. Ja labi ieskatījās, starp bērziem varēja ieraudzīt vēl citus baltus kreklus, tā ka likās, tur būtu sākuši līkņāties neparasti agrīni siena grābēji. Nē, sienu viņi tur kopā nevāca, bet — tukšas pudeles, alus kanniņas, papīra šķīvjus un turzas ar nepieveikta ēdiena paliekām, jā, arī dažus aizmirstus, vīstošus Jāņu vainagus . . .

Un laikam par tiem domājot, Linards Tauns skaļi atcerējās drauga Gunara Saliņa dzejoli:

„Vainagā vīstošas puķes
bite vēl pārtekā,
mute, ko saulē pasniedz,
nav vairs tik sārta kā

naktī. Un liekas: pirms vēlreiz
tumsa mūs padzirdīs,
svelmē kaltušas mutes
tiekoties sabirzīs."

Saspiests plakans, Antiņš sēdēja starp Tauntu un Zeltiņu mašīnā, kas sekoja Saliņa ne mazāk biezi ielaistajam vāģim, un apbrīnoja braucēju Arvīdu Ednieku. Kaut arī kopā ar citiem visu nakti nonīcis un vai nu bez dzeršanas!) viņš izskatījās tik svaigi irtens, gludi sasukāts un nesaburzīts, it kā nupat, nat būtu izkāpis no kungu modesveikala skatloga. Kā an tas varēja būt, ka draņķis alkohols dažam cilvēkam nieka nespēja padarīt?

Turpretī Zeltiņu tas stipri vien jau bija pievīs. Pusvirsus acīm, pusvirsus muti, mefistofeliski izšķobīdams sejas vaibstiem (laikam Tauna noskandētā dzejoļa ietekmē) viņš nesakarīgi runāja, ar smagu roku šķendams Antiņa plecu: „Gunars esot intelektuālists, kā ķiķi raksta. Nošauts greizi, es saku. Drīzāk — jaukam dzejniekam par katru cenu jāuzliek kāda svešvalsmalki skanoša vīna pudeles etiķete — es teiktu — sofistikēts sensuālists. Ar to nebūt es nedomāju, ka Gunars būtu bez savas prāta kripatas, vai citādi viņam ļautu amerikāņu augstskolā lasīt psiholoģijas lekcijas. Bet tikpat pilns viņš visu zemes sulu, kas kūpēdamas garo laukā pa viņa matu galiem. Migla — tā viņa migla ir briestošu augļu migla, kuŗā mēs visi maldāmies, kam dzīslās nav tikai vairāk vai mazāk ūdeņaina tinte, kā dažam tā dēvētajam intelektuālistam. Ja arī liktos, ka Gonka reizēm staigā pa virvi, kas izvilkta gaisā starp jumtiem, tak viņa kāju pēdas, ceļgali un elkoņi arī tad ir aplipuši ar zemes augsni . . . Viņš ir sofistikēts sensuālists, es saku."

„Jānis Andrups visādu uzslavu pilnā recenzijā „Ceļa Zīmju" 35. numurā Gunaru Saliņu nodēvējis par žanristu, bet es domāju . . ." gribēja par drauga dzeju kaut ko pateikt arī Linards Tauns.

Bet ko viņš īsti domāja, Antiņš Jērs vairs skaidri nesadzirdēja. Jāņu dienas saule, steigdamās šorīt uzlēkt agrāk nekā citus rītus, pa automobiļa logu spīdēja viņam taisni acīs. Viņš aizvēra plakstus un lieā labpatikā juta, ka visa aiz plakstiem atstātā pasaule sāk no viņa atkāpties. Pat pie abām ausīm pamīšus skanošās balsis kļuva klusākas, attālinājās un pazuda it kā tumsā. Nē, tā nebija pilnīga tumsa, kuŗā viņš iegāja, līdzi tur pazūdošajām balsīm. Visu mežmalu sārtu krāsoja Jāņu ugunskurs. Bija tam piegājis tik ļoti tuvu, ka juta sakarstam ne tikai seju, bet arī sānus. Ne jau — kā viņš tik muļķīgi bija varējis iedomāties? — sānus taču nesildīja uguns, bet Ragnās cieši klāt piespiestais augums. Tad abi roku rokā iegāja mežā. Gāja, gāja un palika no citu acīm paslēpējā brīnišķīgā tumsā ar Ragnas elsājošo muti tuvu pie savas sejas. Tik brīdi pacēla acis, lai paskatītos koku galotnēs, kas dega sarkanas jāņuguns atblāzmā, un pēkšņi Ragnas vairs nebija. Skrēja, meklēja, sauca: „Ragna! Ragna!" Būtu, varbūt, atradis, ja ausī neiedārdētos neciešami skaļa balss: „Ko tu kliedz un spārdies? Ja neproti godīgi gulēt otram uz pleca, tad celies augšā!"

Antiņš atvēra acis un pirmajā brīdī nesaprata, kas par lietu. Tad atjēdzās, ka bija gulējis: „Piedodiet, pa sapņiem es laikam . . ."

„Pinies ar raganām. Uz slotas kāta uzkāpis un kājām pa gaisu airēdamies, brēci tā, ka visi skaidri dzirdējām, ar ko pa sapņiem nodarbojies . . ."

Antiņš skaidri nojauta, ka viņa no sapņa izspruku̇šie, varbūt ne sevišķi skaidrie izsaucieni nejauki pārprasti un gribēja sākt ar Zeltiņu skaidrotles. Tie bija bezcerīgi pūliņi. Vairākas reizes kā zivs bez skaņas atvēra muti, bet nejaudāja iespraust kaut vienu pašu balsienu smējēja vārdu lēvenī.

„Nemēģini liegties, ir zināms, ka tādi sapņi pa laikam piemeklē pār mēru šķīstus vīrus. Ar nomoda prātu apspiestas dziņas miegā izpeld no zemapziņas un atgādina tām laupīto prieka daļu — ar raganu jāto slotas kātu. Ļoti saprotama lieta. Tikai — lai nebūtu jāatsakās no izredzēm ietikt debesu valstībā — daži ir tik slīpēti, ka saviem sapņiem izraugās mazāk bīstamu dāmu sabiedrību. Vai esi lasījis Heines fon Šnābelevopska memuārus? Tur vecītis sapņos katru nakti tiecies ar Veeās Derības jumpravām. Un saprotamā kārtā juties tik bezgrēcīgs, ka rītu pastāstījis sievai par savām jaunākajām miega dēkām. Bet — iedomāties sevi bez grēka allaž̌ ir bijusi un būs vislielākā vieglprātība. Sieva tunpat gultā vīru smagi piekāvusi ar paša uz krēsla atzveltnes pakārto trūkuma saiti . . ."

Antiņam tāda mefistofeliska dzērāju muldēšana pagalam riebās, un tādēļ viņš bija priecīgs, kad Linards Tauns beidzot iesaucās: „Mēs esam klāt!"

Dzejnieks atgrūda vaļā mašīnas durvis, izlēcis plivināja neaizpogātos svārkus, pāri galvai gaisā paceltās rokas un sauca: „Jautrīte!"

Uz pelēkas mājas lieveņa, līdz kuŗam krietni vien no ielas vajadzēja pakāpties augšup, stāvēja sieviete. Varbūt, tā bija rīta saule, ko atstaroja viņas gaišie mati, vēl gaišāka seja, kakls un pleci, bet šķita, ka viņa izpludinātu no sevis lēnu, mierīgu, atturīgi klusu gaismu. Tāda sieva dzejniekam, kam acis brīžiem spīdēja kā ogles kalēja ēzē! Un Antiņš brīnījās vēl par to, kā viņa visu apgurušo baru tik laipni smaidīdama šorīt varēja sagaidīt. Bet jau pēc brīža dārzā zem vecas greizas bumbieres galds bija apklājies ar baltu galdautu un šķīvjiem. Netrūka pat dzeltenā Jāņu siera.

(Turpinājums sekos)

Latvieši Kanadā

TORONTO

◐ Jaunatnes pulciņa Lāpa darbinieces Zīle Zichmane, Daina Upeslāce un nesen studijas beigušais Māris Pone izlidojuši uz Eiropu. Ceļa mērķis ir ELJAs kongress Kēnigšteinā, Vācijā, bet pirms tam torontieši vēlas apskatīt Eiropu: Angliju, Spāniju, Itāliju, Šveici un Vāciju.

Otra Toronto jauniešu grupa izlidos 24. jūlijā no Ņujorkas, arī uz kongresu Kēnigšteinā. Šinī grupā piedalās 12 delegātu, to starpā LNJA valdes pr-dis A. Daumants, Dagnija Treiere, Daina Freimane un pianists Arturs Ozoliņš. A. Ozoliņš atrodas koncertturnejā Dienvidamerikā un pārējiem braucējiem piebiedrosies tikai Ņujorkā.

◐ LNJAK rīko kopīgu izbraukumu uz Stratfordu 24. augustā.

LATVIEŠU MĀMUĻA GAVIĻNIECE

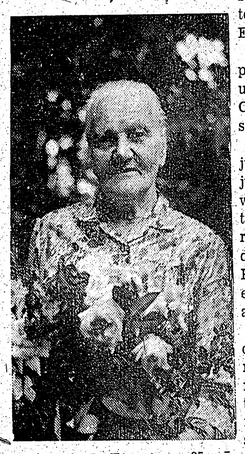

Šinīs dienās Toronto uz 85 mūža gadiem aizkatījās latviešu māmuļa Ida Troics, kas dzimusi Dzelzavas pagasta Baldonēs.

Gaviļnieci sveica Pirmās latv. ev. - lut. draudzes mācītājs A. Čops un draugu pulks no tuvienes un tālienes.

Lielāko daļu savas dzīves jubilāre pavadījusi Dzelzavas pag. Pelēčos un šajā laikā paspējusi izaudzēt trīs meitas.

Viena joprojām dzīvo Latvijā, otra — Vācijā un trešā šinī kontinentā.

Ida Troics, kas zaudējusi savu vīru Pirmā pasaules kara laikā, 1944. g. oktobrī izceļoja no Latvijas kopā savu vecāko meitu, pametot visu savu iedzīvi. Vācijā gaviļniece dzīvoja veco ļaužu nometnē Farelē un, rodoties labvēlīgākiem immigracijas noteikumiem, iecelojа Kanadā 1952. gada novembrī.

Jubilāre patlaban mīt pie savas precētās meitas Margas Kalniņas, 557 Indian Rd., Toronto.

Vasaras laika beigu posmā pārdzīti divu dienu kursi, kuŗu programmu izstrādās vēlāk, pēc atgriešanās no Eiropas apmeklējuma.

◐ Mežciema vadība nodomājusi rīkot nometnes apskati augusta sākumā, aicinot uz to visus Toronto tautiešus. Tiem, kas redzēja īpašumu tūlīt pēc pirkšanas, to tagad nebūs tik viegli pazīt, jo ir jau visai daudz darba paveikts tā izkopšanā.

◐ Toronto pilsētas valdē pieņēmusi lēmumu par jaunceļamam pilsētas valdes namam dienvidos pretim esošā kvartāla izbūvi. Vecās ēkas paredzēts noplēst un celt biroja ēkas, veikalus, viesnīcu vai dzīvokļu namu un auditoriju vai koncerthalli. Visu to nomāts izdot privātuzņēmējiem, lai pilsētas līdzekļus izlietotu citiem projektiem.

◐ Toronto austrumos Kennedy Plazā atvērts jauns latviešu restorāns Crown Barbeque, ko vada Erika Ratfeldere.

Pirmais restorāns iepirkts pirms 3 gadiem Washago pie 69. un 11. ceļa ar nosaukumu Log Cabin Restaurant. Tanī palicis saimniekot Felikss Ratfelders.

Sekmes ar pirmo restorānu bijušas tik labas, ka gada apgrozījums sasniedzis $ 47.000,-. Tas deva līdzekļus un drosmi izmēģināt tāda paša veida pasākumu Toronto. Lai gan jaunais restorāns darbojas tikai nedaudz dienu, E. Ratfeldere apliecina, ka sekmes esot acīm redzamas. Izbūvēta arī moderna virtuve.

Laba un gaumīga izdoma redzama restorāna iekštelpu dekorēšanā. Siltos brūnos toņos ietverēti paneļi sedz sienas un dekorātīvas plāksnes piešķir patīkamu rotājumu. Galdi klāti karmīna sarkanām sedziņām, ko pastiprina tās pašas krāsas zvilnis gar vienu sienu. Uz galdiem deg vaska sveces slēgtos stikla traukos. Priekštelpā uz akmens plāksnēm izbūvēta ciļņa novietoti zaļumi un ziedi.

Viss telpu iekārtojums rada svinīgu, mazliet senlaicīgu, bet mājīgu noskaņu.

E. Ratfeldere izskaidro panākumus savā darbā ar to, ka „karsto suņu un hamburģeru" restorānu ir pārpilnība. Ir ļaudis, kas grib kaut ko labāku un citādāku, un gatavi par to arī maksāt. Bez tam ēnas nemaz nav augstas.

Restorānā ir 60 vietas. Domāts izbūvēt arī pagraba telpas varbūtējiem privātu viesību rīkotājiem. Ēdienus piegādā arī pēc telefoniska pasūtinājuma Skarboro rajonā.

◐ Lai pasargātu lietotu auto pircējus no negodīgiem pārdevējiem, Toronto pilsēta izstrādā likumu, kas lietotu mašīnu tirgotājiem noteiks iegūt īpašu tirdzniecības atļauju, saistītu ar zināmiem noteikumiem. Likums jāapstiprina Ontario provinces valdībai. Šis likums neskars individuālos mašīnu pārdevējus.

◐ Sestdien, 20. jūlijā, Kanadā būs vērojams rets notikums — pilnīga saules aptumšošanās.

Toronto būs redzama daļēja aptumšošanās Tā sāksies plkst. 4,30 p. p, kad mēness ēna, tuvodamies saulei no rietumiem, skars tās rietumu malu. Pamazām mēness nosegs arvien lielāku saules daļu.

Ieteicams parastās saules acenes nelietot šis dabas parādības vērošanai, jo tās ir par vājām, lai pasargātu acis no bojāšanas. Trīs melnbaltās filmas, kas attīstītas, ir daudz derīgākas šim nolūkam, tāpat parastā stikla nokvēpināšana ar sērkociņu vai sveču liesmu.

◐ Toronto latviešu tenisa kluba komanda sacentīsies tenisa spēlēs ar igauņu tenisistiem sestdien, 20. jūlijā, Riverdāles parka tenisa laukumā. Spēļu sākums plkst. 9,30 rītā.

◐ Pēc grūtas slimības, 8. jūlijā, no dzīves gaitām pēkšņi šķirusies Mirdza Krasovska, dzim. Mančaka. Viņa aizsaukta mūžībā pašā jaunības spēku briedumā. Aizgājēja dzimusi 1926. g. 20. aprīlī Aucē, kur arī pavadījusi savas jaunības dienas, līdz bija jādodas bēgļu gaitās uz Vāciju. Dzīvoja Itzehoe un Hanavas bēgļu nometnēs un no pēdējās 1948. g. ar ģimeni izceļoja uz Beļģiju, kur ģimenes galva bija nodarbināts ogļraktuvēs. 1951. g. emigrē uz Kanadas raktuvju pilsētu Norandu, bet 1954. g. ar ģimeni pārceļas uz Toronto.

Pēdējos gados aizgājējas dzīvi traucēja slimība (TBC), bet to izārstēja. Radās atkal sarežģījumi iekšējos organos, un tie viņu noveda nāvē. M. Krasovska izaudzinājusi trīs dēlus no 11—17 g. — Maigoni, Jānj un Miervaldi, kam tagad pietrūks mātes mīlestības. Nelaiķi 11. jūlijā guldīja St. James kapsētā. Sēru ceremoniju vadīja māc. A. Briedis.

Pēc mīļotās mātes dziļi skumst dēli un dzīvesbiedrs Maigonis, māsa Holandē un piederīgie ASV.

O. K.

PATEICĪBA

Izsaku sirsnīgu pateicību zemāk minētām personām un firmām, kas ziedojušas 10. Draudzības un jaunatnes dienu loterijai:

L. Lūša kundzei, H. Menska un A. Ķivlenieka kgm, Little Rīga un Pavasaŗa konditorejai Toronto; Cannon Drugs un Atlantic Jewellery — Hamiltonā; H. Lapiņa kgm Vaterlo; N. Grīnberga ģimenei — Niagara on the Lake un E. Liepiņa un N. Vītola kundzēm Niagarā.

Tāpat mīļš paldies visiem dalībniekiem, kuŗi sekmēja šo svētku labu izdošanos.

Rīcības komitejas vārdā

P. Treiers, pr-dis.

Uz redzēšanos Sidrabenē!

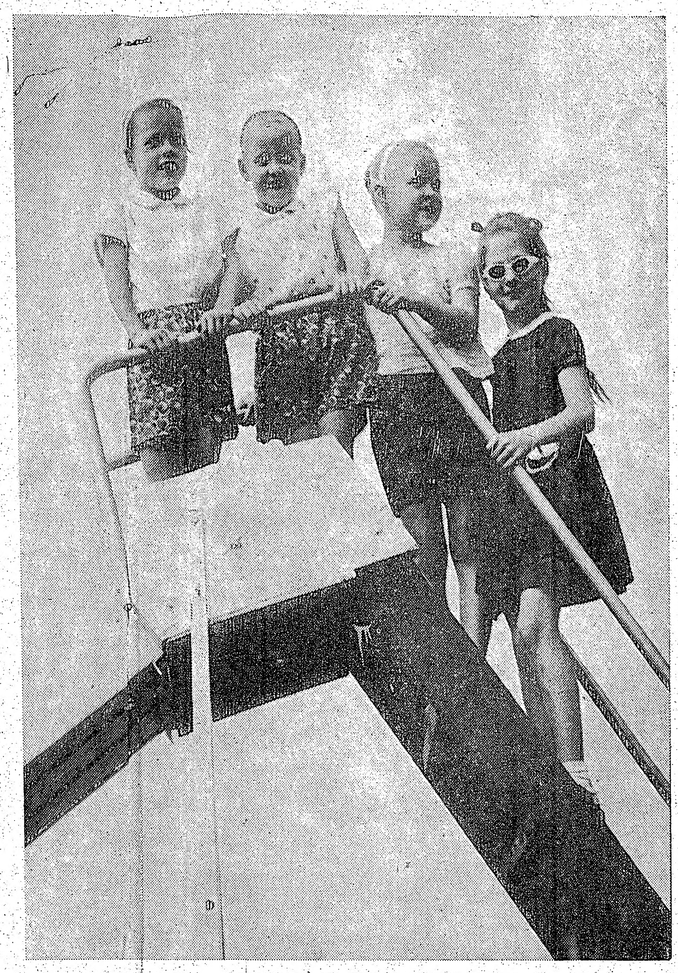

Sidrabenes gadskārtējie bērnu svētki notiks 28. jūlijā. Svētku ievadījumā, plkst. 10 no rīta, dievkalpojums drabenes brīvdabas baznīcā. Pēc tam svētku atklāšana un bērnu vasaras nometnes dalībniekiem priekšnesumi. Būs dažādi svētku stendi, visu latviešu bērnu un jauniešu sacensībām, veikšas zināšanu pārbaudei. Lielie un mazie draugi, Sidrabene gaida arī jūs 28. jūlijā! J. Līģera foto

GENERĀLKONSULS
Mr. R. N. BRYSON
Toronto, tel. 465-1169.
178 DANFORTH AVE.

KONSULS
VILIS TOMSONS
Tel. RE 8-7798, Montreal, P. Q.
5210 VICTORIA AVE., APT. 16.

ALEKSANDRA KANBERGA
RAKSTU DARBU BIROJS
65 Ferrier Ave., Toronto,
(pie Danforth & Carlaw)
Tel.: HO 3 2667

V. BEBRIS
APDROSINĀŠANAS
SPECIALISTS
41 PITCAIRN CRESC.
TORONTO. PL. 9-0266

ANDREJSONS
APDROŠINA.
HI 7-4323

TORONTO
LATVIEŠU
KREDITSABIEDRĪBA
LATVIAN (TORONTO)
CREDIT UNION LIMITED
maksā 4% gadā par noguldījumiem un 3½% par depozitiem izdara visas parastās banku operācijas. Izsniedz aizdevumus ur atklātas māju hipotēkas. Birojs atvērts 5 dienas nedēļā.
27 BLOOR ST., E. TORONTO.
TEL. 924-2775,
no pirmdienas līdz piektdienai no plkst. 12—8 vakarā.
Sākot ar 15. septembri birojs būs atkal atvērts sestdienās.

RŪPNIECĪBAS DARBĀ KANADĀ JĀAPSVER PĀRSKOLOŠANĀS

Franka Dreas rakstu virkne.

Pastāvīgu pārmaiņu laikmetā Kanada ir iegājusi pārskološanās ērā, kad strādnieku prasme un apmācība ir kļuvusi par vienu no valsts vissvarīgākiem aktīviem. Strādnieku ārskološana nav nekas jauns, ļoto dara jau kopš tvaika mašīna izgudrošanas.

Eiropa nodarbojusi ar strādnieku pārskološanu un jaunu prasmju iemācīšanu pēc 2. pasaules kara jau vairāk nekā desmit gadus. Parasti to viņi rūpnīcās, kur strādniekus māca darba laikā, lai tiem palīdzētu apgūt jaunus procesus, jaunu tehniku, lai viņu prasme atbilstu rūpniecības produkcijas pastāvīgiem uzlabojumiem.

Kanadā turpretim pārskološanu pa daļai izdara atsevišķas provinces. Aroda apmācību un pārskološanu katra province izdara uz īpatnējiem pamatiem, kaut gan federālā valdība šo darbu koordinē; pēdējā arī sedz izdevumu lielāko daļu. Katrai provincei ir mazliet savādāka programma, kas visumā pieskaņota provinces robežās esošo rūpniecību vajadzībām. Pārskološanas programma atkarīga arī no tiem darbiem, kas ir pieejami pienācīgi apmācītiem strādniekiem.

Šīs rajonu pārskološanas programmas jaunieceļotājus visai bieži apmulsina, jo kvalifikācijas, kādas prasa pie iestāšanās specifiskos kursos, ir dažādās vietās dažādas. Pieaugušo pārskološana visumā aprobežojas ar bezdarbnieku pārskološanu. Tas tāpēc, ka apmācība notiek skolās, un strādniekiem tur jāpiedalās noteiktā laikā.

Tā kā dažādās programmās ir zināmas atšķirības, jauniebraucējiem, kas vēlas informēties par pārskološanos, jāgriežas pie valsts darba pārvaldes. Valodas grūtību pārvaldes birojos nav, jo tur ir tulki un dokumenti vairākās valodās.

Pārvaldes biroji nav tikai vieta, kur ierasties, lai saņemtu darbu vai bezdarba pabalstus, ja darba nav. Šī valdības iestāde nodarbina kvalificētus cilvēkus, lai palīdzētu noskaidrot, kāda veida prasmes pieprasa rūpniecībā, kāda izglītība vajadzīga, lai sagatavotos apmācībai šinīs prasmēs, un kāda pārskološanas programmas pašlaik īsteno.

Bezdarbnieki, kas iestājušies pārskološanās kursos, saņem valdības pabalstus. Pa lielākai daļai tie apmēram līdzinās vai ir pat mazliet lielāki nekā bezdarba pabalsti. Ģimenes cilvēks saņems daudz vairāk nekā neprecējies cilvēks. Strādniekiem, kes beiguši pārskološanās kursus, ir ārkārtīgi laimējies darbu dabūšanā, piemēram, Toronto 50 portugaliešu apmācīja darbam apģērbu rūpniecībā, šūšanā un sieviešu tērpu un citu apģērbu piederumu piegriešanā. Visas tās ļoti drīz atrada darbu apģērbu rūpniecībā, lai gan pirms apmācības kursiem tām bija lielas grūtības dabūt pastāvīgu darbu.

Pārskološanas programmas sniedz apmācību dažādos darbos, sākot ar viesmīļa un viesmīles darbiem un beidzot ar apmācībām komplicētos biroja darbos un biroja mašīnu apkalpošanā. Pārskolo vīriešus arī par benzīna pildītavu pārziņiem, gaļas sagriezējiem un miesniekiem, metinātājiem, techniskiem zīmētājiem un lielu namu apkopējiem.

Tiem, kam vajadzīga papildizglītība, lai kvalificētos uzņemšanai kursos, ir pieejamas mācības vispārīgos priekšmetos. Daudziem jaunieceļotājiem, tāpēc, ka ir zināma atšķirība starp Kanadas un Eiropas izglītības sistēmām ,visai bieži ir vajadziga šāda papildapmācība, lai viņi varētu iestāties pārskološanās kursos.

Visu provinču pārskološanās programmas ir domātas, lai palīdzētu bezdarbniekiem un nekvalificētiem strādniekiem.

ATRAITŅU PENSIJAS

Sakarā ar nesen izdotu likumu atraitnes un neprecētas sievietes var griezties pie provinciālās valdības pēc pabalsta. Šīs atraitņu pensijas, kas maksimāli sasniedz $65.- mēnesī, var saņemt, ja pieprasītā atbilst likumā noteiktām prasībām.

◐ Ja viņa ir atraitne vai neprecēta sieviete;

◐ ja viņa ir vismaz 60 gadu veca;

◐ ja viņa ir bijusi Kanadā vismaz vienu gadu;

◐ ja viņai nepiek nekustami īpašumi un nav cita noguldījumi, kas sasniedz $1,000.

Citi apstākļi, pie bērnu garantijas, iebraucot Kanadā, bērnu mantiskais stāvoklis un darbs, vairs nav svarīgi un netiek ievēroti, izšķirot pensijas pieprasījumu, bet ievēro pieprasītājas pašas ienākumus vai kādas citas personas vai palīdzības vai pabalstus, ko viņa no saņem.

Pieprasījumi iesūtāmi Ontario provincē Department of Public Welfare, Clinton Ave. East, Toronto.

Tai pašā laikā ieteicams nodrošināties ar kādu angļu valodas pratēju, lai klājošā intervija ar departamenta pārstāvi būtu iespējams atļaut pareizi uz visiem jautājumiem.

I. Zutis,
advokāts un notārs.

Jauniešu iesvētīšana Toronto Austrumu ev. - lut. latviešu draudzē š. g. 14. jūlijā Sv. Barnaba baznīcā. Pirmā rindā (no kr.) Brigita Jeckalēja, māc. A. Briedis, draudzes pr-ks E. Ziplāns, Ilga Ankura, 2. r. (no kr.) Tālivaldis Plūdonis, Māra Peniķe, Dzintra Gruzīte, Rūta Jansone, Uldis Zariņš un Māris Martinsons. Foto A. Jānītis.

Sarīkojumu kalendārs

TORONTO

20. jūlijā Saulainē — Londonas teātŗa izrāde.
28. jūlijā — bērnu svētki Sidrabenē
4. augustā Saulainē — Bērnu svētki.
21. septembrī — plkst. 7,30 vak., DVT Kanadā izrādīs T. Zeltiņa Viņa raugs Karaliskā Ontario mūzeja zālē.
28. septembrī — Unitarian baznīcas auditorijā, St. Clair Ave. W., Ksenijas Brantes koncerts.
28. septembrī — Latviešu strēlnieku biedrības biedru vakars ar Dr. A. Freiberga priekšlasījumu DV namā.
10. oktobrī — First Unitarian baznīcas zālē Antonina Vaivode (kontralts) T. L. Koncertapvienības koncerts.
11.oktobrī — Toronto Latviešu biedrības 15 g. pastāvēšanas jubileja.
12. oktobrī — ALT Bostonas ansambļa viesizrāde Eaton auditorija.
19. oktobrī — Jaunās Gaitas ceturtais kokteilis Sv. Andreja baznīcas zālē.
25. oktobrī — inženieŗu un techniķu balle Park Plaza Hotelī, Empress zālē.
26. oktobrī — Studenšu korporāciju kopa Toronto rīko slēgtu tējas vakaru Royal Canadian Curling kluba telpās.
26. oktobrī — TLTA Sestdienas ģimnazijas 10 g. atceres vakars plkst. 7,30 vak. Sv. Andreja baznīcas telpās.
2. novembrī — Mārtiņu balle Kolumbus zālē. DVT nod. sarīkojums.
9 novembrī — ALT Vašingtonas ansambļa viesizrāde Eaton Auditorium.
14. novembrī — First Unitarian baznīcas zālē Ingrida un Karina Gutbergs (divas klavieres) T. L. Koncertapvienības koncerts.
16. novembrī — plkst. 8 vakarā Massey Hall Latvijas valsts svētku atceres sarīkojums.
30. novembrī un 1. decembrī — DV Ziemsvētku tirdziņš.

SV. KATARĪNES

14 septembrī — Sv. Katarines Mednieku un makšķerniekuklubs balle Atlanta kluba telpās.

HAMILTONA

28. septembrī — Miķeļa tirgus HLB namā.
5. oktobrī — Ham. latviešu jaunatnes pulciņa Rota rudens balle Rainbow zālē.
19. oktobrī — Hamiltonas DV gada svētki.
16. novembrī — Valsts svētku sarīkojums.

GRAMERCY SHIPPING COMPANY
DIBINĀTA 1947. GADĀ.
Banku un apdrošināšanas devēja Vneshposyltorg licencēta Maskavā, USSR. Licencēta pie departamenta (USA) un nodrošināta.
BEZMUITAS DĀVANAS UZ PADOMJU SAVIENĪBU.
Automobiļi, motocikleti, divriteņi, riepas, radio, TV aparāti, mūzikas instrumenti, ledusskapji, mazgājamās mašīnas, fotokameras, putekļu sūcēji, šujamās mašīnas, medību bises, pulksteņi, kā arī citas mantas. Bezmuitas piegāde garantēta. Mērenas cenas. Lūdzu pieprasiet pilnīgu sarakstu.
PĀRTIKAS PACIŅAS:
Sveiciens „R". Pilna cena $34.00.
1 mārc. kafijas, 1 mārc. kakao, 1 mārc. šokolādes, 2 mārc. cepjamās eļļas, 2 mārc. cukura, 2 mārc. rīsu, 1 mārc. siera, 2 mārc. žāvēta bekona, 2 mārc. žāvēta šķiņķa, 2 mārc. žāvētu augļu.
TEKSTILPREČU PACIŅAS:
Mēs nosūtām vislabākos audumus, apavus un gatavus apģērbus. Lūdzu pieprasiet cenrādi.
NAUDA:
Piegāde 2 nedēļu laikā. Pilnīga garantija. Izmaksā bez atvilkumiem. Piesūtām parakstu par saņemšanu.
9 rubļi par ASV $ 10,-.
Nodevas: Līdz $ 35,- — $ 3,50;
pāri $ 35,- — 10%.
GRAMERCY
118 E 28th St.
New York 16, N. Y.,
N. Y. telef. MU 9-0598.

ALA'i JĀSADARBOJAS

Amerikas latviešu apvienībai pājnieks, Spandavas jāsniedz draudzīga roka latviešu dustrijas Berlinē pē draudzēm, un ar tām jāsadarbo- ratorijas asistents jas mūsu emigrācijas dzīves har- izsakās:
moniskākai un stiprākai izveidošanai," čikāgā deklarē inž. Nikolajs Bredžs, latviešu un amerikāņu atzinību ieguvušais zinātnieks, vairāku goda diplomu īpašnieks, Kultūras fonda referents. Viņa vārds un dzīves apraksts atrodams ievērojamo amerikāņu „Who's Who" sarakstos.

„Vairums latviešu, jo sevišķi gados vecākie, ieskata ALA'u par politisku organizāciju, kuŗas darbībā vairāk dominē valsts nekā Dievs. Un gados vecākajiem tautiešiem Dieva „nobīdīšana" malā pavisam nepatīk," saka zinātnieks, ASV Metināšanas sabiedrības Linkolnas zelta medaļas ieguvējs, Illinojas Technoloģiskā institūta locekļis, kā arī vairāku zinātnisku angļu valodā publicētu ziņojumu un pētījumu autors.

Nikolajs Bredžs, zilacains lie- paturēsanu pie mū

„Kamēr ALAs p norit diezgan lielā tām ir jautājumi, k licēt, draudzes dar klātībā. Mūsu draud dzīvei spējīgas un nieciski un morāliski svarīgu darbu tici un kultūras saglabā

Tādēļ ALAi būtu lidzīga roka draudz do latviešu pārstāv un valsts pamatie valsts vien, kā tas, cis līdz šim,"

Bredžs, kas ieguvis fonda goda diplom gumiem zinātnēs.

Par vienu no draudžu uzdevumie atzist jauno latvi sagatavošanu un, g

KĀ TOP DZIESMU SVĒT DEKORĀCIJAS

„Ja oaža rogu naturēsi, mūžam maizas naiesi", ar šo seno Rīgas daiļkrāsotāju zelteniešu saukli, pārkāpjot dekorāciju darbnīcas slieksni, apsveicu meistaru Bernhardu Sniedzi. Pats, ar uzlocītām krekla piedurknēm, nostājies darbnīcas vidū pie galda, ar colmēru un zīmuli rokā strādā gar kādu projektu.

Tuvojos viņam, bet citkārt dzīvē priecīgais bohēmietis, pagriezis galvu, izskatās pavisam nopietns un it kā gribētu jautāt: ko tu te meklē un kas tev vajadzīgs? Protams, neesmu ne Rīcības komitejas priekšsēdis, ne viņa palīgs, kas meistaru varētu traucēt.

Kad atgādinu draugu būšanu, viņš galvu pacel vēl augstāk. Redzu, ka esmu meistaru iztraucējis pavisam nopietnā brīdī un laikam šoreiz neiekārdinātu pat ar triju zvaigžņu Martellu.

Eju viens pa visiem darbnīcas stūriem un aplūkoju gatavos darbus. To ir tiešām daudz. Saskaitu 43 koŗu plakātus. Tie visi izveidoti tautiskā ornamentikā, uz balta fona latviešu valodā koŗu nosaukumi, bet angliski — koŗu atrašanās vietas. Tad lielie plakāti, kuŗus novietos pie koŗu iejas auditorijas ārpusē — pa labi latviskais, pa kreisi angliskais, bet virs iejas augšā 26 pēdu gaŗais transparents: „Kas še kāpa dziesmu kalnā, kam tik va-

rens spēks?" — Ar jēja tribīne orn priekšpusē latviski vairāki prospekti ves piederumi.

Kad viens vēroj bus, atskan pavi meistara balss: „N kafiju! Pats neesi dienu."

Te patiesībai pa na, ka dekorātors tikai labs krāsu arī ļoti spējīgs ku Kafiju viņš nevār maltas pupiņas aj šu ūdeni, kas ka specifisku riekstu bu smaržu. Viņa kādreizējais „pau rakstnieks Anšlavs par garšīgāko, kād dījis.

Kad nosēžamies sis kutiņa svaigas ža. Pats meistars iznem pudeli. Tas franču konjaks, vodka. Liekot uz saka: „Nekāda dz bet pa vienam šņa šovakar vēl jāsadz zīmējums, kas b kopkorim aizmugu

Iebaudot smaržī piedzerot pa „vien runas atplaukst, u profesora Purviņa stāstīt par Dziesm mātiem darbiem: redzams, neprasā slu, bet ir ļoti rūp amatnieka darbs piepūli. Kad būšu licis, ķeršos pi sarīkojumiem un tīšos atvieglots, dāt brīvā fantazij

„Vai Rūdai neiz rāk DV dienām ga cijas?"

„Nē, toreiz biju daudz pa kreisi, š pakaļ uz labo pus nā meistars.

„Kādiem svētku vēl gatavojat dek pus?"

„Lielajam koŗu mugurē nāks Rīg nieku cēlienam do visku skatiņu un J. Vītola koncert neatļauj, pietiks lauru kokiem. Pi jumiem vēl labi dzas mūsu saruna

Kad piecēlamies un devīgā mājas laižu vēl skatu pl

Meistars no sav cēlies uz darbnīcu blakus DV mītnei, no Blaumaņa atce likušajā Bungatiņa

Vēl iegriežamies kuŗa tiek izman aprēķināšanai un Tur notiek arī teāt Daugavas vanagi dziesmu svētku id svētku rīkošanā, k dami. Bijušie kar čiem rokās vairs d aizstāvēt, bet tic, cels augšā Gaismas

GENERĀLKONSULS
Mr. R. N. BRYSON
Toronto, tel. 465-1169.
178 DANFORTH AVE.

KONSULS
VILIS TOMSONS
Tel. RE 8-7798, Montreal, P. Q.
5210 VICTORIA AVE., APT. 16.

ALEKSANDRA KĀNBERGA
RAKSTU DARBU BIROJS
65 Ferrier Ave., Toronto
(pie Danforth & Carlaw)
Tel.: HO 3 2667

V. BEBRIS
APDROŠINĀŠANAS
SPECIALISTS
41 PITCAIRN CRESC.
TORONTO. PL. 9-0268

ANDREJSONS
APDROŠINA.
HI 7-4323

TORONTO
LATVIEŠU
KREDITSABIEDRĪBA
LATVIAN (TORONTO)
CREDIT UNION LIMITED
maksā 4% gadā par noguldījumiem un 3½% par depozītiem
Izdara visas parastās banku operācijas. Izsniedz aizdevumus ar atklātas mājas hipotēkas. Birojs atvērts 5 dienas nedēļā.
27 BLOOR ST., E. TORONTO,
TEL. 924-2775,
no pirmdienas līdz piektdienai no plkst. 12—8 vakarā.
Sākot ar 15. septembri birojs būs atkal atvērts sestdienās.

ĀRSKOLOŠANĀS

pildītavu pārziņiem, gaļas sagriezējiem un miesniekiem, metinātājiem, tehniskiem zīmētājiem un lielu namu apkopējiem.

Tiem, kam vajadzīga papildizglītība, lai kvalificētos uzņemšanai kursos, ir pieejamas mācības vispārīgos priekšmetos. Daudziem jaunieceļotājiem, tāpēc, ka ir zināma atšķirība starp Kanadas un Eiropas izglītības sistēmām ,visai bieži ir vajadzīga šāda papildapmācība, lai viņi varētu iestāties pārskološanās kursos.

Visu provinču pārskološanās programmas ir domātas, lai palīdzētu bezdarbniekiem un nekvalificētiem strādniekiem.

...nu kalendārs

...tējas vakaru Royal Canadian Curling kluba telpās.

26. oktobrī — TLTA Sestdienas ģimnazijas 10 g. atceres vakars plkst. 7,30 vak. Sv. Andreja baznīcas telpās.

2. novembrī — Mārtiņu balle Kolumbus zālē. DVT nod. sarīkojums.

9 novembrī — ALT Vašingtonas ansambļa viesizrāde Eaton Auditorium.

14. novembrī — First Unitarian baznīcas zālē Ingrida un Karlīna Gutbergs (divas klavieres) T. L. Koncertapvienības koncerts.

16. novembrī — plkst. 8 vakarā Massey Hall Latvijas valsts svētku atceres sarīkojums.

30. novembrī un 1. decembrī — DV Ziemsvētku tirdziņš.

SV. KATARĪNES

14 septembrī — Sv. Katarīnes Mednieku un makšķernieku kluba balle Atlanta kluba telpās.

HAMILTONA

28. septembrī — Mikeļa tirgus HLB namā.

5. oktobrī — Ham. latviešu jaunatnes pulciņa Rota rudens balle Rainbow zālē.

19. oktobrī — Hamiltonas DV gada svētki.

16. novembrī — Valsts svētku sarīkojums.

Dzīve Savienotās Valstīs

ALA'i JĀSADARBOJAS AR DRAUDZĒM

Amerikas latviešu apvienībai pājnieks, Špandavas tērauda injāsniedz draudzīga roka latviešu dustrijas Berlinē pētīšanas labodraudzēm, un ar tām jāsadarbo- ratorijas asistents 1944.-45. gadā, jas mūsu emigrācijas dzīves har- izsakās:

moniskākai un stiprākai izveidošanai," Čikāgā deklarē inž. Nikolajs Bredzs, latviešu un amerikāņu atzinību ieguvušais zinātnieks, vairāku goda diplomu īpašnieks, Kultūras fonda referents. Viņa vārds un dzīves apraksts atrodams ievērojamo amerikāņu „Who's Who" sarakstos.

„Vairums latviešu, jo sevišķi gados vecākie, ieskata ALA'u par politisku organizāciju, kuras darbībā vairāk dominē valsts nekā Dievs. Un gados vecākajiem tautiešiem Dieva „nobīdīšana" malā pavisam nepatīk," saka zinātnieks, ASV Metināšanas sabiedrības Linkolnas zelta medaļas ieguvējs, Illinojas Technoloģiskā institūta loceklis, kā arī vairāku zinātnisku angļu valodā publicētu zinojumu un pētījumu autors.

Nikolajs Bredzs, zilacains lie-

„Manā skatījumā, ALA'i jāsadarbojas ar draudzēm, un jāveido latviešu pārstāvība uz Dieva un valsts pamatiem, ne tikai valsts vien, kā tas, diemžēl, notiek līdz šim," turpina inž. Bredzs, kas ieguvis arī Kultūras fonda goda diplomu par sasniegumiem zinātnēs.

Par vienu no svarīgākajiem zinātnisku angļu valodā publicētu uzdevumiem inž. Bredzs atzīst jauno latviešu mācītāju sagatavošanu un, galvenais, viņu paturēšanu pie mūsu draudzēm.

Līdzšinējā pieredze rādot, ka vai visi mūsu jaunie, ASV ordinētie garīdznieki aizgājuši kalpot amerikāņu, ne latviešu draudzēm, brīdina zinātnieks.

„Vecie mācītāji, tāpat kā citi vecie darbinieki, strādās tikai ierobežotu laiku. Kas ieņems viņu vietas nākotnē?" vaicā Bredzs.

„Pašreizējais stāvoklis ir tāds, ka tikko ordinēts latviešu mācītājs tūlīt nevar atrast gana vietu kādā mūsu draudzē, jo garīdznieku pašreiz pietiek. Bet kāds būs stāvoklis pēc gadiem?"

Viņš ieteic latviešu sabiedrībai radīt stipendijas jauno latviešu mācītāju sagatavošanai.

„Tāpēc, ka latviešu stipendiju ieguvis mācītājs būs saistīts pie latviešu tautas, draudzes un garīgās dzīves vispār, un mācītājs būs viens no tādiem profesiju pārstāvjiem, ar kuru atgriešanos dzimtenē ,lai pēc tās atbrīvošanas kalpotu Dievam un Latvijai, varam rēķināties simtprocentīgi," saka zinātnieks.

„Bet kādas garantijas par stipendiātiem — inženieriem, architektiem vai citiem techniskiem speciālistiem, ka tie brauks atpakaļ uz dzimteni? Atbilde: nekādu!"

„Mēs, latvieši emigrācijā, šodien nevaram galvot ne par vienu ASV vai Kanadā izglītību ieguvušu inženieri, architektu, ka tie atgriezīsies Latvijā, bet mēs gan varam galvot par ikvienu jauno mācītāju, žurnālistu un rakstnieku. Tādēļ tie būtu atbalstāmi," bilst inž. Bredzs.

„Gadās piedzīvot, cik slikta ir daudzu jauno inženieru, architektu un citu technisko nozaru pārstāvju latviskā terminoloģija."

„Pie šī paša, lai neaizmirstam vēl vienu: Atbrīvotā Latvija varēs, ja vēlēsies, ievest inženierus, architektus no ārzemēm, kā tas tika darīts agrāk, bet mēs nekad nedabūsim no svešām zemēm mācītājus, rakstniekus. Lai to neaizmirstam, dalīdami stipendijas! Par šīsdienas kļūdām vēlāk būs smagi jācieš Latvijas baznīcai, kultūrai un līdz ar to nacionālismam," deklarē zinātnieks.

„Un ALA, cieši sadarbodamās ar draudzēm, atgūtu simtiem pazaudētu atbalstītāju un draugu," saka Nikolajs Bredzs. Viņš ierosina, ka lielākajām latviešu draudzēm Sav. Valstīs un Kanadā jāpieņem savā aizbildniecībā kāds no jaunajiem latvju garīdzniekiem, kā to Čikāgā savā laikā paveikusi Ciānas ev. - lut. draudze, piesaistot teoloģijas bakalauru I. E. Kalniņu.

Im. B.

KĀ TOP DZIESMU SVĒTKU DEKORĀCIJAS

„Ja oaža rogu naturēsi, mūžam maizas naiesi", ar šo seno Rīgas daiļkrāsotāju zelteniešu saukli, pārkāpjot dekorāciju darbnīcas slieksni, apsveicu meistaru Bernhardu Sniedzi. Pats, ar uzlocītām krekla piedurknēm, nostājies darbnīcas vidū pie galda, ar colmēru un zīmuli rokā strādā gar kādu projektu.

Tuvojos viņam, bet citkārt dzīvē priecīgais bohēmietis, pagriezis galvu, izskatās pavisam nopietns un it kā gribētu jautāt: ko tu te meklē un kas tev vajadzīgs? Protams, neesmu ne Rīcības komitejas priekšsēdis, ne viņa palīgs, kas meistaru varētu traucēt.

Kad atgādinu draugu būšanu, viņš galvu paceļ vēl augstāk. Redzu, ka esmu meistaru iztraucējis pavisam nopietnā brīdī un laikam šoreiz neiekārdinātu pat ar triju zvaigžņu Martellu.

Eju viens pa visiem darbnīcas stūriem un aplūkoju gatavos darbus. To ir tiešām daudz. Saskaitu 43 koņu plakātus. Tie visi izveidoti tautiskā ornamentikā, uz balta fona latviešu valodā koņu nosaukumi, bet angliski — koņu atrašanās vietas. Tad lielie plakāti, kuŗus novietos pie koņu iejas auditorijas ārpusē — pa labi latviskais, pa kreisi angliskais, bet virs ieejas augšā 26 pēdu gaŗais transparents: „Kas še kāpa dziesmu kalnā, kam tik varens spēks?" — Arī svētku atklāžam maizas naiesi", ar šo seno jēja tribīne ornamentēta — Rīgas daiļkrāsotāju zelteniešu priekšpusē latviska saulīte. Vēl sauklī, pārkāpjot dekorāciju vairāki prospekti un citi skatudarbnīcas slieksni, apsveicu meis- ves piederumi.

Kad viens vēroju veiktos darbus, atskan pavisam priecīga meistara balss: „Nāc, iedzersim kafiju! Pats neesmu ēdis visu dienu."

Te patiesībai par godu jāliecina, ka dekorātors Sniedze ir ne tikai labs krāsu meistars, bet arī ļoti spējīgs kulinārā mākslā. Kafiju viņš nevārot, bet svaigi maltas pupiņas aplejot ar vārošu ūdeni, kas kafijai piešķirot specifisku riekstu garšu un labu smaržu. Viņa vārīto viru pat kādreizējais „pansijas turētājs" rakstnieks Anšlavs Eglītis atzinis par garšīgāko, kādu jebkad baudījis.

Kad nosēžamies pie galda, nāsis kutina svaigas kafijas smarža. Pats meistars no ledusskapja izņem pudeli. Tas šoreiz gan nav franču konjaks, bet Volfšmita vodka. Liekot uz galda, viņš nosaka: „Nekāda dzeršana nebūs, bet pa vienam šņabim ieraus, jo šovakar vēl jāsadala lielais fona zīmējums, kas būs auditorijā kopkorim aizmugurē."

Iebaudot smaržīgo kafiju un piedzerot pa „vienam", mūsu sarunas atplaukst, un kādreizējais profesora Purviša mācekļis sāk stāstīt par Dziesmu svētkiem domātiem darbiem: „Tas, kas še redzams, neprasa nekādu mākslu, bet ir ļoti rūpīgs un precīzs amatnieka darbs un prasa lielu piepūli. Kad būšu šo krustu nolicis, ķeršos pie dekorācijām sarīkojumiem un Rūdai, tad jutīšos atvieglots, jo varēšu strādāt brīvā fantazijas pasaulē.

„Vai Rūdai neizlietosit jau agrāk DV dienām gatavotās dekorācijas?"

„Nē, toreiz biju aizgājis par daudz pa kreisi, šoreiz nākšu atpakaļ uz labo pusi," domīgs runā meistars.

„Kādiem svētku sarīkojumiem vēl gatavojat dekorātivos ietērpus?"

„Lielajām koņu koncertam aizmugurē nāks Rīgas siluets, rakstnieku cēlienam domāju kādu latvisku skatiņu un palmas. Prof. J. Vītola koncertam telpa neko neatļauj, pietiks ar palmām vai lauru kokiem. Par citiem sarīkojumiem vēl labi nezinu," noslēdzas mūsu saruna.

Kad pieceļamies no priecīgā un devīgā mājastēva galda, pārlaižu vēl skatu plašai darbnīcai.

Meistars no savas mājas pārcēlies uz darbnīcu, kuŗa atrodās blakus DV mītnei, un pārnakšņo no Blaumaņa atceres vakara palikušajā Bungatiņa gultiņā.

J. Ezergailis

GRAMERCY SHIPPING COMPANY

DIBINĀTA 1947. GADĀ.

Banku un apdrošināšanas devīzes Vneshposyltorg licencēta Maskavā, USSR. Licencēta pie partamenta (USA) un nodrošināta.

BEZMUITAS DĀVANAS UZ PADOMJU SAVIENĪBU.

Automobiļi, motocikleti, divriteņi, riepas, radio, TV aparāti, mūzikas instrumenti, ledusskapji, mazgājamās mašīnas, fotokameras, putekļu sūcēji, šujammašīnas, medību bises, pulksteņi, kā arī citas mantas. Bezmuitas piegāde garantēta. Mērenas cenas. Lūdzu pieprasiet pilnīgu sarakstu.

PĀRTIKAS PACIŅAS:

Sveiciens „R". Pilna cena $34.00.

1 mārc. kafijas, 1 mārc. kakao, 1 mārc. šokolādes, 2 mārc. cepjamās eļļas, 2 mārc. cukura, 2 mārc. rīsu, 1 mārc. siera, 2 mārc. žāvēta bekona, 2 mārc. žāvēta šķiņķa, 2 mārc. žāvētu augļu.

TEKSTILPREČU PACIŅAS:

Mēs nosūtām vislabākos audumus, apavus un gatavus apģērbus. Lūdzu pieprasiet cenrādi.

NAUDA:

Piegāde 2 nedēļu laikā. Pilnīga garantija. Izmaksā bez atvilkumiem. Piesūtām parakstu par saņemšanu.

9 rubļi par ASV $ 10,-.

Nodevas: Līdz $ 35,- — $ 3,50; pāri $ 35,- — 10%.

GRAMERCY
118 E 28th St.
New York 16, N. Y.,
N. Y. telef. MU 9-0598.

APSPIESTO TAUTU NEDĒĻAS MANIFESTĀCIJAS FILADELFIJĀ

Apspiesto tautu nedēļu Filadelfijā ievadīja ar plašu svinīgu sanāksmi. 14. jūlijā pilsētas valdes pieņemšanas telpās, jo lietus dēļ Neatkarības nama pagalmu nebija iespējams izmantot.

Jau labu laiku ieprieks te izveidojās Apspiesto tautu kollēģija, lai kopējiem spēkiem panāktu brīvības atgūšanas mērķiem veltītu manifestāciju sarīkošanu. Latviešus šai plašajā „kollēģijā" pārstāvēja Filadelfijas latviešu nacionālo organizāciju un draudžu Sadarbības centra prādis Dr. N. Vīksniņš. Kad noskaidrojās, ka deklarāciju par tradicionālās Apspiesto tautu nedēļas atzīmēšanu no 14. jūlija līdz 20. jūlijam parakstījis ASV prezidents, nekavējoties, lielā spraigumā risināti priekšdarbi svinīgajam ievada sarīkojumam.

Ar dziļu gandarījumu jāatzīst, ka šogad, kad Apspiesto tautu nedēļa oficiāli izsludināta jau piekto gadu pēc kārtas, rīkotāju delegācija augstākajos Pensilvēnijas un Filadelfijas pārvaldes amata nesējos atradusi jo sirsnu atsaucību. Apspiesto tautu delegāciju pilni sastāvā 11. jūlija pieņēma Pensilvēnijas gubernātors Skrantos Harrisburgā, un no savas uses izdeva deklarāciju, ka Apspiesto tautu nedēļa atzīmējama visā Pensilvēnijā.

12. jūlijā līdzīgi pieņemšana sekoja Filadelfijas pilsētas namā, kur delegācija saņēma pilsētas galvas Teita Īate) parakstītu deklarāciju, a Apspiesto tautu nedēļa jāatzīmē Filadelfijas metropolē. Ed laika apstākļi apņūtina manifestācijas norisi zem klajas debess, Filadelfijas pilsētas galvas izkārto svinību norisi vēstuskajā Pilsētas namā.

Noliktajā stundē Apspiesto tautu nedēļas gada sarīkojumā saplūst tik daudz apmeklētāju, ka telpas svarīgām pilnas un vēlīnākā atnācēji nemaz vairs netiek ķēš.

Šogad Filadelfijā Apspiesto tautu nedēļas aīmēšanai apvienojušās 28 dažādas tautas un tautu grupas, gatādas, kuŗām priekš Otrā pasaes kara biju-

si pašām sava suverēna valsts, kuŗas brīvību vēl nebija paspējušas iegūt. Šo tautu svešā virskundzībā turētās valstis redzamā vietā atzīmētas Apspiesto tautu nedēļas skrejlapā, bet svinīgajā manifestācijā viņu pārstāvji veidoja goda preziđiju ar neatkarības simboliem, karogiem goda parādē.

Piedalījās sekojošu nebrīvībā nokļuvušo valstu: Albānijas, Austrumvācijas, Bulgārijas, Čechoslovākijas, Igaunijas, Latvijas (Dr. N. Vīksniņš), Lietuvas, Polijas, Rumānijas un Ungārijas, kā arī Armēnijas, Azerbeidžanas, Baltrutēnijas, Grūzijas, Idel - Urālas, Kaukaza tautu, Kazachijas, Ķīnas, Kroātijas, Kubas, Serbijas, Slovēnijas, Tibetas, Turkestānas, Ukrainas, Ziemeļkorejas un Ziemeļvietnamas pārstāvji. Tas liecina, ka šogad Apspiesto tautu nedēļā sarīkotā manifestācija izvērtusies par daudzveidīgāko un daudzpusīgāko pret apspiedējiem vērstā protesta izpausmes apliecinājumiem.

Šai nozīmīgajā sanāksmē Filadelfijas latviešu organizācijas un draudzes bija šā pārstāvētas:

1) Daugavas Vanagu Apvienība — Voldemārs Šmitchens ar kundzi(tautas t.), apgādājot arī Latvijas karogu goda parādei.

2) Jaunatnes pulciņš — sekretāre Dace Greize, Erika Brozovska un Mudīte Brozovska, visas trīs tautas tērpos, stāvēja Latvijas karogam goda sardzē.

(Nobeigums 8. lpp.)

INESE RUKA

Rietumu Mičigānas universitātē Kalamazū ieguvusi B.S. grādu paidagoģijā. Inese ir korporācijas Imeria locekle.

APSPIESTO TAUTU NEDĒĻA KLAMAZŪ

Kalamazū pilsēs valde, lai atzīmētu Apspiesto tautu nedēļu, aicināja pilsēt iedzīvotājus 16. jūlijā plkst. 1dienā ieturēt vienas minūtes klusuma brīdi, „lai atcerētos un izdomātu tautu ciešanas aiz dzelzs aizkara." Ar šo lēmumu kraksti, radio un televizija jau ikus iepazīstināja pilsētas iedzīvotājus.

No latviešu pārstāvjiem A. Gailis uzņēmies šī jautājumā informēt pilsētas lielāko darba vietu vadītājus. Visjā Apspiesto tautu komiteja Austriņa vadībā izsūtīja vairākkā 1500 rakstu un brošūras pilsētas iedzīvotājiem, lai viņus informētu, ko nozīmē „apspiestā tautas" un ziņotu par š gada sarīkojumiem, kuŗi bez jau mīstā klusuma brīža 16. jūlijā, ja paredzēti 18. jūlijā, plkst. 2 WKZO televīzijas raidījumi „Special Assignment" programā ar Kubas, Ungārijas un Latvijas pārstāvju intervijām(no latv. iedalījās Dr. V. Muižnieks). Tai pašā dienā, plkst. 7,30 v. Soutgate Inn telpās notika Apspiesto tautu pieminas galvenais sarīkojums, kuŗā par programmas vadītāju bija Mičigenas kongresmenis Genn Allens (bij. Kalamazū pilsētas galva), uzrunu teica tagadējais pilsētas galva Pat Morrisons, bet galveno runu Kanadijas deputāts. Aizlūgumu dievs noturēja pilsētas baznīcu sadraudžības vadītāji - mācītāji, sarīkojuma telpās J. Avotiņa sarīkojumā izstādīs pretkomunisma publikācijas klāstu. Pirms programmas sākuma kopīgas vingrinas. Tanī pašā reizē izrādīja krāsu filmu „Two Berlins".

Ar atsevišķiem kristiem Apspiesto tautu komiteja griezusies pie 120 pilsētas draudžu mācītājiem, lūdzot trešajā jūlijā svētdienā aizlūgumos atcerēt tautas, kas atrodas nebrīvībā.

V. Berkis

VIKTORIJA MEKSA

beigusi Adelphi universitāti Garden City, N. Y., iegūstot B.A. gradu bioloģijā. Praktiskos darbus studiju laikā veica Medowbrook Hospital School of Medical Technology, un American Society of Clinical Pathologists. Viņa iestājusies darbā minētās slimnīcas laboratorijā bakteriologijas nozarē un līdztekus turpinās studijas maģistra grada iegūšanai. V. Meksa ir studentu organizācijas Dzintars locekle.

NJUORKA

Daugavas Vanagu loterijas izloze notiks 28. septembŗa sanāksmē Jorkvilles tempļa telpās. Izlozēs K. Černoka, L. Dāboliņas, O. Grundes, E. Lauvas un A. Skultes gleznas. Ložu cena 50 centu.

Otra izloze notiks Ņujorkas latviešu ev. - lut. draudzes Bronksas rajona nekustama īpašuma fondam dienu vēlāk Mikeļa tirgū Arlingtona zālē. Galvenais laimests 1964. gada Volkswagen, 1500 dolaru vērtībā, virtuves piederumi 300 dolaru vērtībā, radio aparāti un citas mantas. Arī te lozes maksā 50 centu. Tās izsūtītas tikai Bronksas rajona draudzes locekļiem un labvēļiem, bet atsevišķi pieprasāmas pie B. Igala, 81 Cabrini Blvd., New York 33, N. Y., tālr. WA 7-0733.

I.

DETROITA

Parakstot proklamāciju 11. jūlijā par Apspiesto tautu nedēļu no 14.-20. jūlijam, Mičigenas gubernātors īpašā ceremonijā pieņēma 12 apspiesto tautu pārstāvjus. Latviešus reprezentēja ALA's padomnieks un LAD priekšsēdis S. Rudzītis, , A. Stepe un Ināra Stepe. Delegātus gubernātoram stādīja priekšā Republikāņu tautību padomes priekšsēdis Ilmar Heinaru.

P. Z.

Mičigenas gubernātora Džordža Romneja (Georg Romney) kundze piesūtījusi vēstuli Baltiešu komitejas Detroitā priekšsēdim Ilmar Heinaru sakarā ar 14. jūnija Aizvesto piemiņas dienu, kuŗā ieradās arī gubernātors ar kundzi.

Savā vēstulē Mičigenas pirmā lēdija atzinīgi izsakās par simfoniskā orķestŗa koncertu; sērās tīto karogu ienešanu un gada sardzi pie tiem. Vēstules turpinājumā pateicība par dāvāto grāmatu „Leave your tears in Moscow" un cerība, ka ar Dieva palīgu cilvēce spētu nomazgāt grāmatā attēlotās ciešanas komūnistu jūgā esošajiem un baudīt garīgu saskaņu šeit Mičigenā.

Beigās pateicība par Baltiešu komitejas darbu Detroitā un personīgi sveicieni.

Svētdien, 21. jūlijā, Holy Trinity ev. - lut. baznīcā notiks dievkalpojums - garīgs koncerts prof. J. Vītola 100 gadu dzimšanas dienas atcerei. Piedalās Lilija un Imants Gleškes Pēc dievkalpojuma baznīcas sabiedr. telpās prof. J. Vītola piemiņas akts ar L. Gleškes referātu. Priekšnesumu daļā: prof. J. Vītola dziesmas. Kafija un cepumi. Ieeja pret ziedojumiem.

ČIKĀGA

Apspiesto Nāciju nedēļu Vašingtonā ievadīja Konektikatas demokratu senātora T. Dada (Dodd), Virdžinijas republikāņu deputāta Dž. Mārša (Marsh) un Amerikas latviešu apvienības priekšsēža Dr. Pēteŗa Lejiņa runas, — ziņo UPI aģentūra.

Krievu vergu imperiju, kuŗā ietelp arī okupētā Latvija, Lietuva un Igaunija, laikrakstā „Chicago Tribune"apgaismo Fārmvillē, Virdžinijā, mītošais Aleksandrs V. Berkis.

Brīvību Kremļa okupētām valstīm, ieskaitot Latviju, asi pretkomūnistiskā ievadrakstā pieprasa „Indianapolis Star."

— Kafijas patēriņš un sirds slimības iet roku rokā, — konstatē Illinojas universitātes medicīnas fakultāte pēc deviņu mēnešu pētījumiem pie 1.108 strādniekiem „Western Electric" fabrikā Čikāgas priekšpilsētā Sisero.

GRAND RAPIDI (Mič.)

Skolotāju kopas sapulcē Grand Rapidos 6. jūlijā tika izraudzīta jauna valde: V. Libants, J. Brūns un Ed. Avots. Dalībnieki vienojās 50 dol. no pag. gada skolu jaunatnes svētku atlikuma nodot kā ziedojumu latviešu biedrībai reprezentācijas telpas izbūvei. Skolu jaunatnes svētkus sīnī vasarā nolēma rīkot 11. augustā Grand Rapidu un apkārtnes latviešu ev.lut draudzes lauku īpašumā un atbalstīt skolotāju konferences noorganizēšanu Kalamazū septembrī. Uz šo konferenci aicinās visus latviešu skolotājus no ASV vidējām valstīm.

Skrundas skautu vienības nometne notiks 26., 27. un 28. jūlijā Grand Rapidu un apkārtnes latv. ev.-lut. draudzes lauku īpašumā. Gatavošanās notiek arī lielajai novada nometnei, kuŗas organizēšanu uzņēmusies Grand Rapidu skautu vienība kopā ar vecāku padomi un dāmu komiteju. II gaidu novads nometnos no 23.-25. augustam, pie Nevjego pilsētiņas, amerikāņu skautu Otavas pastāvīgā skautu nometņošanas vietā. Nometne nesīs Daugavas vārdu. Mazskauti dažas nedēļas nogales paspējuši nometnot Daukšu ģimenes īpašumā Grand Rapidu apkārtnē; sēdarbības vadījušas vad. Sk. Daukša un vad. vietn. Dz. Pasteniece.

Grand Rapidu un apkārtnes latviešu ev.-lut. draudzes bērnu vasaras nometne notiks no 4. līdz 18. augustam šīs draudzes lauku īpašumā. Draudzes locekļu bērniem dalības maksa 12 dol. nedēļā. Nometni vadīs cand. theol. Vera Friosone. Pieteikšanās izdarāma pie draudzes māc. Kr. Hermaņa līdz 24. jūlijam; draudzes mācītājs sniegs tuvākus norādījumus attiecībā uz nometni un uzturēšanos tajā.

Ivars Trepiņš atvēris savu televīzijas un radio labošanas darbnīcu — Emergency TV, 251 Hall st., S. E.

Š. g. 6. jūlijā savā saimniecībā Bakroftā, Mič., sudrabkāzas nosvinējuši Teodors un Irma Grīnbergi. Svētbrīdi viņu mājās noturēja māc. Kr. Hermanis un gavilniekus sveica daudzie draugi un paziņas. Tikai nedēļu pirms šim svinībām Grīnbergi izvadīja jaunā dzīvē savu dēlu Māri, kuŗš Grand Rapidu un apkārtnes latviešu ev.-lut. baznīcā tika salaulāts ar Rutu Kazāku no Grīnvilles.

Interese par Grand Rapidu un apkārtnes latviešu ev. - lut. draudzes lauku īpašumu ir liela pat ārpus draudzes robežām. Personas, kas vēlētos tur pavadīt atvaļinājumu, lūgtas sazināties ar draudzes mācītāju Kr. Hermani vai valdes loc. J. Bušu un E. Avotu; iespēju robežās tiek izkārtota nedēļas nogales pavadīšana un nakts gulaļ lielākam skaitam.

KATSKIĻĻOS

uzņem pusmūža latviešu pāri.

Tiesības atsevišķi vārīt.

Liels dārzs, tuvumā veikals un pasts.

Box 35, Boiceville, N.Y.

ASV BAZNĪCĀS

NUJORKA

21. jūlijā, plkst. 11 draudzes lauku īpašumā, māc. A. Ozols. Pilsētā dievkalpojumu nav.

28. jūlijā, plkst. 9 Bronksas Sv. Toma baznīcā, māc. R. Zariņš; plkst. 11,30 Betlemes b-cā, māc. R. Zariņš; plkst. 11 draudzes lauku īpašumā, māc. O. Gulbis .

4 augustā, plkst. 2 Port Vašingtonas Mūsu Pestītāja b-cā, māc. O. Gulbis; plkst. 11 draudzes lauku īpašumā, māc. A. Ozols.

ČIKĀGA

Čikāgas latviešu ev. - lut. Ciānas draudze, 5015 W. Ferdinand St.

21. jūlijā, plkst. 10 dievkalpojums, māc. A. Rautenšilds

AURORĀ

21. jūlijā, plkst. 3 p. p. dievkalpojums, māc. A. Rautenšilds.

Mūsu Pestītāja baznīcā, 420 Downers Place.

Latvijas ev. - lut. baznīcas Sv. Pāvila draudze — 1648 So. 11th Ave., Meivudā. Mācītājs Pāvils Kirsons, tel. FI 3-2420.

DETROITA

Sv. Pāvila ev. - lut. draudzes dievkalpojumi notiek katru svētdien., plkst. 12 dienā Holy Trinity ev. - lut. baznīcā, Maxwell un E. Warren Avenues, pie Van Dyke. Turpat plkst. 11 notiek Latviešu skola un bērnu dārzs. Baznīcas, skolas un grāmatu galda telefons: WA 2-2248. Māc. V. Liventāls.

Katra mēneša beidzamā svētdienā, plkst. 3 p. p. dievkalpojums Redeemer luterāņu baznīcā, 1360 Pauline Blvd., Ann Arborā.

28. jūlijā dievkalpojums. Dziesmu lapiņas.

Plkst. 2 p. p. dievkalpojums Ann Arborā, Redeemer luterāņu baznīcā, 1360 Pauline Blvd. Māc. V. Liventāls.

4. augustā dievkalpojums. Dziesmu grāmatas. Pēc dievkalpojuma draudzes valdes sēde.

SACRAMENTO

Sakramento, Sv. Krusta ev. lut. baznīcā, 45 un H ielā.

28. jūlijā, plkst. 11 dienā dievkalpojums.

OKLANDE, KALIF.

Oklandē, Centrālā luteraņu baznīcā, 215 Ridgeway avenijā

21. jūlijā, plkst. 3 p. p. dievkalpojums.

BURLINGAMĒ (Kal.)

Burlingamā, Lutheran Church of the Good Shepherd 30 Burlingame Ave.

LOSANDZELOSA (Kal.)

Dienvidkalifornijas draudze, 2450 Griffin Ave., L. A 31

O. KROLLA
JAUNĀ ADRESE:
12 Harrison St., Oak Park,
Illinois, USA.
Tel.: 383-6978.

TOWN & COUNTRY
REAL ESTATE LTD.
V PALMA PĀRSTĀVIS
61 Hogarth Ave., Toronto HO 1-3670

NEMAKSĀJIET VELTI IRI IZMANTOJIET MŪSU IZDEVIGO KREDITĒŠANOS UN MAZĀS IEMAKSAS. IEPĒRCIET PAŠI SAVUS ĪPAŠUMUS!

O'CONNOR - ST. CLAIR: atsevišķs 6 istabu dubultķieģeļu bungalovs, eļļas apkure, privāts iebraucamais ceļš. Kopīgā cena $ 15.500, iemaksa — $ 2.000,-.

DANFORTH - BROADVIEW: 8 istabu dubultķieģeļu māja; 2 vannas istabas, 2 virtuves, eļļas apkure. Kopīgā cena $ 15.500,-, iemaksa $ 1.500,-.

YONGE - LAWRENCE: atsevišķa 6 istabu dubultķieģeļu māja, eļļas apkure, garāža, kopīgā cena $ 14.900,-, iemaksa $ 1.900,-.

UZTICAMIEM MĀJU PIRCĒJIEM PALĪDZAM IZTRŪKSTOŠO VAI VISU NAUDU IEMAKSAI SAGĀDĀT BEZ GALVINIEKIEM UZ 3 GADIEM UZ VISIZDEVĪGĀKIEM NOTEIKUMIEM. ZVANIET MUMS NESAISTOSAI INFORMĀCIJAI MĀJAS LIELĀ IZVĒLĒ VISĀ PILSETĀ

KAS SLĒPJAS AIZ DEMONSTRĀCIJĀM PRET GRIEĶIJAS KARALI UN KARALIENI

Neviens ārzemju valdnieks nav viesojies Londonā tādos apstākļos, kā grieķu karaļpāris. 5.000 policisti bija spiesti savaldīt demonstrantus pret Grieķijas karalisko ģimeni. Demonstrantu mērķis pirmā dienā bija — sasniegt karaļpili tanī laikā, kad tur notika bankets par godu grieķu viesiem. Londonas karaļpils atradās it kā „aplenkuma stāvoklī" — gan policijas aplenkumā, kuŗa atturēja demonstrantus no piekļūšanas pilij. Vietām policijai nācās pat cīnīties ar demonstrantiem. Šīs cīņas rezultātā apmēram 100 apcietināto pirmā dienā, vēlākās dienās vēl ap 75, to starpā daudzi bijuši apbruņojušies ar akmeņiem, lai demonstrētu savus „miermīlīgos" nolūkus. Apcietināto starpā pa lielākai daļai sievietes un jaunieši. Arī pazīstamā grieķu komūnista Ambatielos sieva Betija, kuŗa jau pavasarī izsauca Londonā incidentu ar Grieķijas karalieni, atkal cīnījusies ar policiju. Demonstrācijas rīkojušas dažādas Britanijas pacifistu organizācijas (starp to vadītājiem ir arī 2 garīdzniekli!) un „Līga par Grieķijas demokratiju" (t. i. komūnisti). Britanijas pacifisti nu ir atklāti pasvītrojuši savus sakarus ar komūnistiem, jo — kāds sakars ir atbruņošanās un atombumbu jautājumam ar grieķu karaļpāra viesošanos?! Slaveno pacifistu līderis lords Rassels jau agrāk iesniedzis karaļpilī protestu pret Grieķijas valdnieku pāŗa viesošanos.

Oficiālais demonstrāciju iemesls — protests pret „despotisko režīmu Grieķijā un politisko cietumnieku verdzināšanu Grieķijas cietumos." Patiesībā aiz šī saukļa slēpjas kā parasti . . . Kremļa pirksts.

Uz šīs „brīvības" makšķeres ir tomēr uzķērušies Britanijā daudzi politiskā ziņā „naīvie".

Krievi ir vienmēr piegriezuši lielu vērību Grieķijai tās ģeogrāfiskā stāvokļa dēļ. Grieķija pieslienas Vidusjūrai, nogriež Bulgāriju no jūŗas, palīdz sargāt Turciju no krievu spiediena — un aizkavē Krieviju kļūt par Vidusjūŗas valsti. Arī šinī ziņā Kremlis ir agrākās caru Krievijas imperiālisma turpinātājs, kuŗa vienmēr ilgojās pēc „jūŗas šaurumiem un Konstantinopoles". Vēl īsi pirms lielnieku apvērsuma Krievijas pagaidu valdības loceklis Miļukovs kādā runā pasvitroja: „Jūŗas šaurumi mums ir vajadzīgi." Kremļa vēlēšanās ir — gāzt karaļa varu Grieķijā (kā tas ir jau noticis Grieķijas kaimiņvalstīs) un aizvietot to ar republikānisku režīmu. Ja arī no sākuma šī republika nebūtu, varbūt, komūnistiska, tad tā vismaz pievienotos tā sauktām „neitrālām" valstīm un izstātos no NATO organizācijas. Tā ir izskaidrojamas Chruščeva draudīgās runas (piemēram 1961. gadā) un mēģinājumi atšķelt Grieķiju no NATO. Vienā no sarunām ar 2 britu opozicijas deputātiem uzsvēra, ka apcietināto komūnistu jautājums ir Grieķijas iekšpolitikas problēma, un Grieķija esot ļoti jūtīga pret katru mēģinājumu iejaukties viņas iekšējās lietās (arī briti ir ļoti jūtīgi pat pret katru kritiku no ārienes!).

Ar gandrīzjumu jāuzņem britu iekšlietu ministra Brūka brīdinājums par stingrākiem sodiem fašistiem (resp. antisemītiem), komūnistiem, pacifistiem u. c. par miera un kārtības traucējumiem.

-ga.

Neklusējiet par savu tautu likteni

BRĪVO ŽURNĀLISTU FEDERĀCIJA LONDONĀ DISKUTĒ PAR BALTIJAS VALSTĪM.

Londona (A. L.) Starptautiskā brīvo žurnālistu federācija rīkoja Londonā pārrunu vakaru par Baltijas valstu problēmām. Sarīkojums ietilpa federācijas nesen uzsāktō lekciju ciklā, kuŗā kā pirmo apskatīja jauno Afrikas valstu jautājumu.

Federācijas priekšsēdis J. Ratiu uzsvēra, ka diskusiju vakara nolūks ir vērst vērību uz Baltijas valstu problēmām, par ko rietumu pasaulē vēl aizvien trūkst pilnīgas informācijas. Domas un atziņas, kas mazā sabiedrībā tiks pārcilātas, atradīs ceļu arī uz plašākām aprindām.

Par atsevišķo Baltijas valstu stāvokli un problēmām referēja šo tautu pārstāvji. Igauņu preses darbinieks A. Tonska sniedza pārskatu par Igaunijas vēsturisko attīstību, mazāk pieskardamies tiešī tagadnes problēmām okupētajās vlstīs. Par domu un vārda brīvas ierobežošanu, nacionālās apiņas apspiešanu un jo plašā mēŗā pārkrievošanu savā referātā īpstāstīja rakstnieks Pēteris Aigar. Viņš sniedza faktus par apspiešanu Latvijā. Pēc Staļina terora laika sastinguma Latvijā attīsjās nacionālkomūnisms, kas tiučēja Pad. Savienības plānu lāīzēšanu, jo pāri „padomju līdz tautas" interesēm sāka pacelt vietējās — latviešu. Pat mrenās prasības, ko uzstādīja latvešu komūnisti, bija par daudz unttiecīgās personas „iztīrīja" šī tendence turpinājās arī tagad tāpat kā toreiz, Lietuvā un slepeni ieved brīvajā pasaulē izdotos laikrakstus. Pašreiz Lietuvā iznāk 90 laikraksti lietuviešu valodā, no tiem ārzemēs var pirkt 25. Lietuvieši trimdā izdod 48 periodiskus izdevumus, no kuŗiem nevienu Lietuvā oficiāli nerelaiž. Šis ir iemesls, kādēļ nav nozīmes ielaisties polemikā ar komūnistu presi.

Noslēgumā runāja pēdējais britu sūtnis Lietuvā T. Prestons, īsumā novērtēdams visu trīs Baltijas valstu sasniegumus saimnieciskajā, kultūras un mākslas laukā šajā neatkarības laikā. Prestons Lietuvu atstājis tikai 1941. g. rudenī un pieredzējis necilvēcīgas deportācijas. „Padomju Savienība Baltijas valstis ir pilnīgi kolonizējusi, laikā, kad Lielbritanija savām kolonijām atdevusi brīvību," teica referents, uzsvērdams, ka šo faktu atkal un atkal vajag pasaulei atgādināt.

„ Par savu tautu likteni neklusējiet, bet stāstiet par to arī tādēļ, lai brīvo pasauli vēl laikā glābu no briesmīgā padomju režīma," ieteica Prestons.

Pēc referātiem pārrunāja jautājumus par rusifikāciju, jaunajām tendencēm mākslā un literātūrā, baznīcas un ticības vajāšanām, par iespējām informēt brīvo pasauli, u. c.

Diskusiju vakarā bija ieradies Igaunijas sūtnis A. Torma, Lietuvas sūtnis Balutis, Latvijas sūtniecības lietvedis T. V. Ozoliņš, kā arī prāvesti R. Mužiks un J. Tauls, sūtniecības darbinieki, britu un trimdas žurnālisti, rakstnieki un sabiedriskie darbinieki. Vakara technisko izkārtojumu bija uzņēmusies lēdija Bervuda.

Igaunijas sūtnis A. Torma izteica brīvo žurnālistu federācijai pateicību par interesi, ko tā veltījusi Baltijas valstu liktenim, un vēlēšanos, lai šāda rakstura sarīkojumi notiktu arī uz priekšu.

Savāda nevienlīdzība

Dažkārt sabiedrībā nākas novērot dīvainus laulību partnerus. Vai nu vīrs ir liels un varens, bet sieva — sīka kā skaldiņa, vai otrādi. Un daudzkārt nākas nobrīnīties, kā šādi gadījušies kopā.

Nobrīnīties nākas arī par politiskiem noligumiem, it sevišķi šinī laikmetā, kad viens skaļi un atklāti, ar tupeli pa pulti sitot, paziņojis, ka grib mūs aprakt, bet otrs — tam tomēr netic Viens no dīvainākiem līgumiem ir t. s. kultūrālās apmaiņas līgums starp Vienošanās ietvaros var sūtīt žurnālus un grāmatas no vienas valsts uz otru. Kas par jauku, brālīgu un, kultūrālam cilvēkam liktos, augstsirdīgu noligumu! Diemžēl īstenība ir tik brutāla, gandrīz neticama, ka garīgi veselam cilvēkam to grūti izskaidrot. No Padomijas (un citām komūnistisko imperiālistu okupētām zemēm) plūst propagandas un melu plūdi kā no vaļējām slūžām, bet no Amerikas uz Krieviju pat papīra kripata neaiziet — izņemot, ja tai ir vērtība citu tautu militāro un saimniecisko noslēpumu izspiegošanā. Kādu labumu šāda „kultūras vērtību" apmaiņa var dot Amerikai, ir pavisam grūti izskaidrot. Nu nācis jauns aspekts — komūnisti sāk plaši iepludināt brošūras, kuŗās tie apvaino ASV pilsoņus visādos „nodarījumos" 2. pasaules kaŗa laikā. Tā ASV pilsoņi ir spiesti ar nodokļiem atbalstīt svešu varu un naidīgu propagandu, kuŗas melus atspēkot nebūtu grūti. Katinas, Baltezera, Centrālcietuma, Stabu iela ļaužu ēkas briesmu darbu darītāji labprāt grib nomelnot viņu darbu aculieciniekus, izsūtot nelatviešu (latviskie vārdi zem rakstiem ir izdomāti) saražotus melus un ķengu brošūras. Naīvs cilvēks varētu domāt tā: ja jau komūnisti var iesūtīt ASV ko vien vēlas, tad jau arī Padomijai vajadzētu atļaut iesūtīt okupētajā dzimtenē Baigo gadu un citas dokumentāras grāmatas. Diemžēl „kultūrālā apmaiņa" tiktāl neiet un ir gauzām vienpusīga. Trimdiniekus nomelnot, apmelot, nozākāt un apvainot pašu izdarītos noziegumos gan var, bet latviešu tauta par ēckas nedarbiem nekā nedrīkst zināt...

ASV tuvojas vēlēšanas. Un nebūtu lielais brīnums, ja vēlēšanu kampaņas laikā nopurinātu putekļus arī no šī līguma, kur labums ir tikai vienai pusei, un otrai tikai zaudējumi Šinī sakarībā nevaram klusēt. Mūsu pienākums ir katram no kandidātiem, vienalga, pie kādas partijas tas piederētu, aprādīt pasta līguma nejēdzību. Jāuzsver, ka komūnistu propaganda satur nepatiesības, to neviens nevēlas saņemt, par to jāmaksā nodokļi (kamēr vienkāršas vēstules apmaksa augtin aug ar katru gadu, šāda „literātūra" pēc līguma ASV territorijā no ostas līdz saņēmējam jāpārvadā par brīvu!) un šīs literātūras saturs ir riebīgs katram ASV konstitūcijas atzinējam.

Padomijas iepludinātā literātūra ir tikai sākums pēc 2. pasaules kaŗa ieplūdušo ASV un Kanadas pilsoņu iespaidošana. Nupat notvertie spiegi jau paspējuši liecināt, ka viņu uzdevums bijis vervēt palīgus no emigrantu vidus, lietojot draudus un iebaidīšanas līdzekļus. Padomju diendeņiem par lielu pārsteigumu tas reti izdevies. Emigranti ir ar augstu morāli, un tie nebaidās izraidīt aģentus no sava vidus, kad pēdējie kļūst pārāk uzbāzīgi. Arī tos aģentus, kas it kā nāktu no pašu emigrantu vidus un cenšas iefiltrēties mūsu jaunatnē, aizmirstot, ka latviešu jaunatnei par ēckistu izdarībām stāstījuši vecāki, brāļi un mās.

Trimdiniekiem dakstot saviem vēlētiem pārstāvjiem, neatlaidīgi, un savas dzīves pamatojot, var panākt, lai padomju avīzes un cita „literātūra" tiktu izlietota pašā padomju zemē — machorkas ietīšanai un citām „kultūrālām" vajadzībām.

E. Liedags

DAŽĀDI ZIŅKUMI

VĒNUS ATKAĻ SAVU SEJU

Ar jaunāko radara aparātiem bijis iespējams noteikt Vēnus griešanās ātrumu ap savu asi, proti, 250 dienās. Mērījumi izdariti no 1962. gada līdz 17. decembrim. Tajā konstatēts, ka Vēnus rotācija notiek no austrumiem uz rietumiem, tātad pretēji visām citām planētām pasaules telpā. Jet Propulsion Laboratory Kalifornijā zinātnieki, kas speciālā darbojas ar Vēnus pētīšanu, konstatējuši, ka Vēnus atmosfairā 7,7 kvadrātkilometru liela, kas līdzinās Austrālijai. Pētnieki secina ,ka planēta drīz atklās zemes cilvēkiem savu noslēpumu.

PASAULES DZIĻĀKĀ ALA

uzieta Šveicā 75 kilometri dzīļa un līdz tam to visdziļākā ala pasaulē. Kā tādu min Colossal cave alu Arizonā, ASV; tās garums ir 59 klm. Jaunmeksikā atrastā ala 51,8 klm. gar Daudzām alām ir sakars ar ūdeņiem upēm un ezeriem. Vienā no daudzinātākām ir Čehoslovakijā Mazochas ala ar ļoti daudz ezeriem, upēm un stalaktītiem. ro

MOONLITE VILLA
PIE BASAMA EZERA
ROSEDALE, Ont., Canada, 95 jūdzes no Toronto.
Tel. Burk's Falliver 16, Ring 31.
Izīrējamas istabas vasaŗniekiem.
UZ VELĒŠANOS AR UZTURU.
Lieliska pakšķerēšana.
Tuvāka informācija BE 9-3767 vakaros.

Latviešu filatelisti noslēdz pavasaŗa posmu

Latviešu filatelistu apvienības dalībnieki E. Alberinga un J. Ronis no Toronto latviešu filatelistu kluba un apvienības Jaunatnes nozares dalībnieki E. Bērziņš, J. Bērzkalns un A. Rēvalds, visi no Detroitas, 21./23. jūnijā piedalījās Teksas filatelistu klubu apvienības 67. gadskārtējā izstādē. Daži šīs apvienības klubi darbojas jau vairākus gadus pirms šīs apvienības onorganizēšanas. Izstādi šogad izkārtoja Panther City filatelistu biedrība Fort Worth pilsētā, plašajās Teksas hoteļa telpās, kur starp 160 ielogos izkārtotiem klāstiem bija atzīstami pārstāvēta Latvijas filatelija.

Tā kā pieteikumu lapas no izstādes rīkotājiem saņēma ļoti neilgi pirms pieteikšanās termiņa, nebija iespējams sazināties ar jauniešiem citās pilsētās un dalībnieki bija jāizrauga no Detroitā esošiem. Ielogu lielums — 8 lapas, parasto 6 vietā, arī nebija mūsu jauniešu sagatavotiem klāstiem izdevīgs un prasīja klāstu pārkārtošanu. A. Rēvalds no sava klāsta par 6. saules izdevumu ar izvēlētām lapām ieguva 1. vietu un godalgu par labāko izstādes klāstu jauniešiem. E. Bērziņš ar klāstu par saules markām uz dažādiem papīriem ieguva 2. vietu un lenti, un jaunākais dalībnieks J. Bērzkalns, kuŗš izstādē piedalījās ar savu pirmo klāstu, saules zīmējumu uz trimdas markām un aploksnēm, ieguva 3. vietu un lenti.

Ārzemju marku klasē E. Alberinga ar atzīstamā sakārtojumā veiktu klāstu par Latvijas valstsvīriem un rakstniekiem ieguva 3. vietu, bet J. Ronis ar Kurzemes atbrīvošanas izdevumu, kuŗš bija bagāts ar melniem paraugiem, abpusīgi iespiestām markām, centra novirzieniem, robojuma kļūdām un zīmējuma ie loga un centra nospiedumiem mugurpusē, ieguva 1. vietu.

CHAOSS PIRMS 33 GADIEM

Šodien, konstatējot un spriežot par Sav. Valstu bezdarbu, metam skatu atpakaļ uz 1929. gada oktobri, kad notika tas,ko nebija sagaidījuši pat visgudrākie tautsaimnieki — Sav. Valstu tirgus eksplozija.

Tie, kas minētajā dienā atradās Ņujorkas naudas tirgū, sajutās tā, it kā Niagaras ūdenskritums gāztos iekšā pa logiem. Histerijā un bēdās mākleri raudāja, plēsa matus un savu krekļu apkakles. Viņi bija aculiecinieki traģēdijai, kuŗā milzu bagātības pēkšņi izkusa kā cukura grauds tējas glāzē. Viņi mēģināja pārkliegt cits citu ar saviem piedāvājumiem. Veltīgi. Pircēju nebija. Neviena.

Tās bija dienas, kad viesnīcās, pirms viesis reģistrējās, tam bija jāatbild uz nopietnu jautājumu: „Istabu gulēšanai, vai pašnāvības lēcienam?"

Tikai divu mēnešu laikā Sav. Valstu tirgus bija pazaudējis visus stabilos pamatus. 40 miljardu dolaru vērtības pazuda kā piliens akā. Indiānas pilsētiņā Nansijā 1930. gada beigās katrs ceturtais fabrikas strādnieks bija zaudējis darbu. Čikāgā vairums sieviešu pelnīja mazāk nekā 23 centi stundā, bet ½ pat zem desmit centiem.

Ņujorkas Baverijā bezdarbnieki pulcējās nepārskatāmās rindās pēc maizes, un būvuzņēmēji, gluži tāpat kā citu profesiju piederīgie, īrēja viesnīcās istabas — ne gulēšanai, lēkšanai! Jaunu ēku celšana bija samazinājusies par 95 procentiem. 9 miljoni banku grāmatiņu ar tur ierakstītajām summām pēkšņi bija kļuvušas bezvērtīgas. Valstī bankrotēja 85.000 uzņēmumu.

Depresijas rēgs valdīja visur.

Valsts ienākums 1930. gadā bija 75 miljardi, 1931. gadā 59 miljardi, bet gadu vēlāk tikai 42 miljardi. 1933. gadā Sav. Valstu ienākums bija tikai 39 miljardi.

Vairāk nekā puse Amerikas iepriekšējos gados iekrātās bagātības bija pazudusi bez pēdām. Caurmēra amerikāņa dzīves standarts tad līdzinājās tam, kāds ASV valdīja pirms 1900. gada. 14 miljoni bezdarbnieku sēdēja ielu krustojumos vai izsalkušu bērnu pilnos dzīvokļos.

Tāds pats skais bezdarbnieku stāvēja gaŗās rindās, ieskaitot spožo Ņujorkas Taimskvēru, kur izsniedza maizi. Tās bija katastrofālas un nekad neaizmirstamas dienas Amerikā.

Tagad līdzīgas krizes atkārtošanās vairs nav gaidāma, jo valdības rīcībā ir iedarbīgi naudas un darba tirgus kārtošanas līdzekļi.

Im. B.

MODĒ NĀK LEITNANTS

MŪSU LĪDZSTRĀDNIEKA VĀCIJĀ PIEZĪMES

Stāsta, ka pirms 1. pasaules kaŗa Vācijā tā sauktajās labākajās aprindās cilvēks sācies tikai no leitnanta, un šī dienesta pakāpe visādā ziņā esot bijusi nozīmīgāka par akadēmiskiem gradiem un augstiem amatiem. Pēc 2. pasaules kaŗa, kaut vai tikai darbu meklējot, Vācijā turpretī bija visprātīgāk visas bijušās militārā dienesta pakāpes noklusēt, jo pat katru izbijušo kaprāli daudzi ieskatīja par visādi nicināmu, aizdomīgu un bīstamu militāristu. Nebija tādēļ brīnums, ka, sākot Rietumvācijas bundesvēra veidošanu, tikai retais vidējo mācības iestāžu absolvents vēlējās doties uz kaŗa skolām. Daži pat baidījās vai otrādi — gavilēja, ka pēc veco virsnieku izmiršanas iesaukt vācu kaŗavīri palikšot gandrīz bez virsniekiem un apakšvirsniekiem. Arī tagad vācu vidējo mācības iestāžu absolventu aprindās kaŗa skolas un virsnieku karjēra nav populāras, jo civīlajās un rūpniecības nozarēs visumā var nopelnīt vairāk. Bundesvērs vēl aizvien visumā cīnās ar jauno apakšvirsnieku un virsnieku trūkumu, bet, šķirstot darba piedāvājumu sludinājumus, tagad tomēr jau nereti var atrast arī dažādos variantos piezīmi, ka izdienējušiem kaŗavīriem — sevišķi jaunajiem rezerves virsniekiem — priekšroka.

TITULĒŠANA SĀK MAZINĀTIES

Par spīti visām ievērojami pozitīvajām ārējām un iekšējām pārmaiņām, kuŗas Vācijā notikušas pēc 2. pasaules kaŗa, vācieši īpaši valsts ierēdņus neuzrunā uzvārdos, bet dienesta apzīmējumos. Iegriežoties kādā valdības vai pašvaldības iestādē, visapkārt skan: Herr Regierungsrat, Herr Obersekretär, Herr Inspektor u. t. t. Caurmēra cilvēkiem ikdienas sarunās arī šo ierēdņu laulātās draudzenes nav vis Dūselmaijera vai Müllera

(Nobeigums 7. lpp.)

Mākslinieks: „Kundze, kā būtu ar jūsu portretu?"

WASAGA
L
2 un 3 istab
nogalēm un
vieta: peldē
P
J. BAJARS

Kur pēkšņi izgaisa tavas skum
Kas tevi iepriecināja?
Es ziedu uzlūkoju . . .
LOTUS PUĶU VE
802 Bathurst ielā, pie
tel.: LE 3-3884, To
KANADAS DAIĻAMATNIEKU
SALONS.
Sveiciet AR ZI
LOTUS

JAUNIZNĀKUŠĀS GRĀMAT
G. Zariņš — DVĒSEĻU BOJĀ EJA, romāni (I
J. Širmanis — LIELĀS PASAULES SAKUMS (
ZIŅAIDAS LAZDAS KRĀJUMS, 22 autori (12
A. Brastiņš — SLIŅĶIS, vēstur. pasaka, krāsu
P. Aigars — GĀJIENS UZ TAUTIEŠU NAMU
Žurnāls ZINTIS Nr.'9 ar pašmāc. pielikumu ar
SAGATAVOŠANĀ
ĀBECE ar daudzkrāsu bildēm .....
G. Zariņš — MIELES, romāns (illustr.) .....
Ern. Brastiņš — MŪSU DIEVESTĪBAS 1000 G
ŠANA .....
V. Hermane — VISS NEIZGAIST, dzejoļi .....
IEPRIEKŠ MAKSĀJOT, 20% ATLAI
ALFRĒDA KALNĀJA APGĀ
719 W. WILLOW ST. CHIC. 14, ILL., U

Zeltkalis A. ĶIVLI
VALUDE
Gatavo un labo visu, kam sa
19 Pretoria Ave., Toro
HO 3-1008.
PIEPRASIET KATA

ZIGFRIDS ART POTTER
ZIGFRĪDS JURŠEV
KERAMIKAS DARBNĪCA - SA
1425A BLOOR ST., W., TORONTO. T
viena tramvaja pietura rietumos no La
Piedāvā LATVISKU, MODERNU KERAMI
LIETIŠĶĀS MĀKSLAS IZSTRĀDEJ
Turpat dabūjami BILZU LOGAT

VENUS
PUĶU VE
Ziedi
sakārto
vajadzī
Latviešu kera
Ādas izstrādā
231 Roncesvalles
LE 4-4645; LE 3-

J. KREIĻA
FOTO STUDIJA
izdara uzņēmumus iekš- un ārpus studijas, izgatavo bildes pasēm, apliecībām, kā arī pārfotografē un paliclina dokumentus un bildes. Amatieŗu filmas attīsta un kopē. Uzņēmumus lūdz iepriekš pieteikt.
HO 6-3800.
445 Pape Ave., Toronto.

NEDĒĻAS
PAV
„Happy H
Infor
zvaniet LE 4

LATVIJAS AMERIKĀ
MOD
SPIES
TOR
PIEŅEM VISADA VEIDA IESPIEDUMDARBU PASŪTI
LAULIBU un IESVĒTIBU IELŪGUMU
VIZITKARTES,
DOKUMENTUS BIEDRIBU VAJ
KONCERTU PROGRAMMAS,
SARIKOJUMU BILETES,
PLAKĀTUS, DZIESMU LAPI
GRĀMATAS un ŽURNĀLU
VĒSTULU VEIDLAPAS, A
u. c.
PASŪTINĀJUMUS PIEŅEM:
LA BIROJĀ, 123 HURON IELA, TOR
ONT., CANADA. TEL.:
Pasūtinājumus lūdzam nodot laik

PĒRCIET PASI SAVUS ĪPAŠUMUS!

. LAWRENCE: atsevišķa 6 istabu māja, elļas apkure, garāža, kopīgā . iemaksa $ 1.900,-.

LVINIEKIEM UZ 3 GADIEM UZ LIELĀ IZVĒLE VISĀ PILSĒTĀ

utu likteni

BALTIJAS VALSTIM.

iz, Lietu- sējiet, bet stāstiet par to arī tā- pasaulē dēļ, lai brīvo pasauli vēl laikā šreiz Lie- glābu no briesmīgā padomju re- lietuvie- žima," ieteica Prestons.

ēmēs var Pēc referātiem pārrunāja jau- dā izdod tājumus par rusifikāciju, jauna- s, no ku- jām tendencēm mākslā un lite- ficiāli ne- rātūrā, baznīcas un ticības vajā- kādēļ nav šanām, par iespējām informēt mikā ar brīvo pasauli, u. c.

Diskusiju vakarā bija ieradies pēdējais Igaunijas sūtnis A. Torma, Lie- Prestons, tuvas sūtnis Balutis, Latvijas isu trīs sūtniecības lietvedis T. V. Ozo- niegumus liņš, kā arī prāvesti R. Mužiks as un un J. Tauls, sūtniecības darbi- atkarības nieki, brītu un trimdas žurnā- , atstājis listi, rakstnieki un sabiedriskie pieredzē- darbinieki. Vakara tehnisko iz- ijas. „Pa- kārtojumu bija uzņēmusies lēdi- s valstis ja Bervuda.

ikā, kad Igaunijas sūtnis A. Torma iz- olonijām teica brīvo žurnālistu federāci- referents, jai pateicību par interesi, ko tā ku atkal veltījusi Baltijas valstu liktenim, ši atgādi- un vēlēšanos, lai šāda rakstura sarīkojumi notiktu arī uz priek- ni neklu- šu.

3 GADIEM

citu ar kā 23 centi stundā, bet ½ pat Veltīgi. zem desmit centiem.

Ņujorkas Baverijā bezdarb- viesni- nieki pulcējās nepārskatāmās ējās, tam rindās pēc maizes, un būvuzņē- nu jautā- mēji, gluži tāpat kā citu profe- nai, vai siju piederīgie, trēja viesnīcās istabas — ne gulēšanai, lēkša- ikā Sav. nai! Jaunu ēku celšana bija sa- dējis vi- mazinājusies par 95 procentiem. 0 miljar- 9 miljoni banku grāmatiņu ar zuda kā tur ierakstītajām summām pēk- pilsētiņā šņi bija kļuvušas bezvērtīgas. is katrs Valstī bankrotēja 85.000 uzņēmu- nieks bi- mu. kāgā vai- nzāk ne-

Depresijas rēgs valdīja visur. Valsts ienākums 1930. gadā bija 75 miljardi, 1931. gadā 59 miljardi, bet gadu vēlāk tikai 42 miljardi. 1933. gadā Sav. Valstu ienākums bija tikai 39 miljardi.

Vairāk nekā puse Amerikas iepriekšējos gados iekrātās bagātības bija pazudusi bez pēdām. Caurmēra amerikāņa dzīves standarts tad līdzinājās tam, kāds ASV valdīja pirms 1900. gada. 14 miljoni bezdarbnieku sēdēja ielu krustojumos vai izsalkušu bērnu pilnos dzīvokļos.

jami po- iekšējām ijā notī- kaņa, vā- us neuz- nesta ap- s kādā s iestādē, gierungs- Herr In- ra cilvē- arī šo ie- nes nav Müllera

Tāds pats skais bezdarbnieku stāvēja gaŗās rindās, ieskaitot spožo Ņujorkas Taimskvēru, kur izsniedza maizi. Tās bija katastrofālas un nekad neaizmirstamas dienas Amerikā.

Tagad līdzīgas krizes atkārtošanās vairs nav gaidāma, jo valdības rīcībā ir iedarbīgi naudas un darba tirgus kārtošanas līdzekļi.

p.) Im. B.

„Kundze, kā būtu ar jūsu portretu?"

WASAGA BEACH — ROSEBUD COTTAGES
LATVIEŠU PASĀKUMS
2 un 3 istabu kabīnes un atsevišķas istabas izīrējam nedēļu nogalēm un nedēļām. Ēdienu pašgatavošana. Lieliska atpūtas vieta: peldēšanās - makšķerēšana. Brīva laivu lietošana.
Pieteikumus telpu rezervācijai adresējiet
J. BAJARS — ROSEBUD COTTAGES, MOSELEY ST. R. R. 1, WASAGA BEACH, ONT.,

Ar š. g. 15. jūliju esam pārņēmuši
BROADVIEW DELICATESSEN VEIKALU,
105 Danforth Ave. (pie Broadview).
Tel. HO 5-9905.
Piedāvājam bijušiem un nākošiem klientiem gaļas izstrādājumus eiropiešu gaumē. A. Kristapsona ražojumus. Tortes, kūkas, pirāgus, ūdenskliņģerus u. c. cepumus. Visu šķirņu konservus un delikateses. Garantēti svaigas preces.
J. un A. MIĶELSONI.

LATVIEŠU PUĶU VEIKALS
CALLA
727 Danforth Ave., Torontō.
HO 6-9911.
BAGĀTĪGAS ZIEDU VELTES UN ZIEDU SAKĀRTOJUMI KATRAM GADĪJUMAM ZAĻUMU UN TROPISKIE STĀDI.
TAUTIŠĶIE IZSTRĀDĀJUMI.
PIEGĀDE MĀJĀS.

Kur pēkšņi izgaisa tavas skumjas?
Kas tevi iepriecināja?
Es ziedu uzlūkoju . . .
LOTUS PUĶU VEIKALĀ
802 Bathurst ielā, pie Bloor ielas,
tel.: LE 3-3884, Toronto.
KANADAS DAIĻAMATNIEKU SAVIENĪBAS SALONS.
Sveiciet AR ZIEDIEM!
LOTUS

NOTARS
OSKARS PERRO
pieņem klientus katrā laikā, iepriekš pieteicoties pa tālr. LE 5-5555, Toronto.

AUSTRA ŠMITS
DĀMU FRIZIERSALONS
737 Bloor St., W., pie Grace, Toronto. LE 5-6792

A. EGLĪTIS—
RADIO un TELEVĪZIJAS veikals - darbnīca
Ierīko TV antenas. Atvērts no pl. 1 līdz 9 vak., sestdienās no pl. 1 līdz 6 vakarā.
O IZĪRĒ TV par $ 8,- MĒNESĪ. O
161A Roncesvalles Ave., Toronto, tel. LE 7-1401

JAUNIZNĀKUŠĀS GRĀMATAS

G. Zariņš — DVĒSEĻU BOJĀ EJA, romāni (illustr.)	$ 3.20
J. Širmanis — LIELĀS PASAULES SĀKUMS (illustr.)	$ 3.20
ZINAIDAS LAZDAS KRĀJUMS, 22 autori (12 illustr.)	$ 6.50
A. Brastiņš — SLIŅĶIS, vēstur. pasaka, krāsu illustr.	$ 2.40
P. Aigars — GĀJIENS UZ TAUTIEŠU NAMU, dzejoļi	$ 3.20
Žurnāls ZIŅTIS Nr. 9 ar pašmāc. pielikumu angļiem	$ 1.00
SAGATAVOŠANĀ	
ĀBECE ar daudzkrāsu bildēm	$ 1.50
G. Zariņš — MIELES, romāns (illustr.)	$ 3.20
Ern. Brastiņš — MŪSU DIEVESTĪBAS 1000 G. VAJĀŠANA	$ 2.40
V. Hermane — VISS NEIZGAIST, dzejoļi	$ 2.80
IEPRIEKŠ MAKSĀJOT, 20% ATLAIDE.
ALFRĒDA KALNĀJA APGĀDS
719 W. WILLOW ST. CHIC. 14, ILL., USA.

MODĒ NĀK LEITNANTS

(Pārnesums no 6. lpp.)

kundzes, bet gan Frau Regierungsrat u. t. t. Liekas, ka beidzot arī pašiem ierēdņiem šis visādu zobgaļu mūžīgais iedvesmas avots nav vairs patīkams, un vācu valsts ierēdņu apvienība ir nākusi klajā ar vairākiem priekšlikumiem un ieteikumiem šo titulēšanu izbeigt. Pēc mūsdienu mērauklas cilvēku vērtību un personību nenosakot tituls un ārējās formālitātes. No tām atbrīvojoties, uzlabošoties ne vien valsts iestāžu iekšējais klimats, bet arī cilvēciskais kontakts ar publiku. Ir laudis, kuŗi pat ieteic pašu ierēdņu savstarpējās sarunās titulēšanos ar likumu aizliegt. Bet ar aizliegumiem reti kad ko panāk, un, šķiet, ka vecie paradumi šajā ziņā Vācijā tomēr vēl dzīvos dažu labu gadiņu.

PROTESTI PAT PRET BAZNĪCAS ZVANIEM

Trokšņu mūsdienu pasaulē netrūkst, un tā kā tie ir jau sasnieguši pat cilvēku veselību nopietni apdraudošu pakāpi, tad to apkaŗošana vairs nav tikai sapīkušu pensionāru blakus nodarbošanās. Vismaz Eiropā ar trokšņu apkaŗošanas problēmām nopietni nodarbojas ne vien mediķi ,bet arī valsts un pašvaldību iestādes. Ar modernie trokšņu mērīšanas rīkiem, cita starpā, konstatēts, ka ne vien strūklu motoru lidmašīnas, automobiļi, ielu labošanas un ēku celšanas mašīnas un tamlīdzīgu ierīču troksnī bojā pilsētu iedzīvotāju nervus un veselību. Pie bīstamiem trokšņiem pieskaita arī skaņu plašu atskaņotājus, grīdsegu izdauzīšanu un pilsētu centru tirgus laukumos gada tirgus, kuŗos nerviem bīstamu skaļumu īpaši sagādājot modernos karuseļos lidojošo sieviešu izmisuma kliedzieni.

Rietumvācijā šo iemeslu dēļ gada tirgi ar visiem to priekiem tagad ir padzīti uz tālām pilsētu nomalēm, un arī grīdsegu tīrīšanas un citi skaļāki darbi vai iepriecas un daudz kas cits ir aizliegts no plkst. 10 vakarā līdz plkst. 8 rītā. Cik ar to trokšņi kļuvuši mazāki un veselībai nekaitīgāki, vēl grūti pasacīt, bet nakts darbu maiņas strādnieki un citās profesijās nakts darbos nodarbinātie daudzās vietās nopietni žēlojas, ka viņu atpūtu un veselību traucējot arī baznīcu zvani. Sirdīgākie pat draud ar izstāšanos no baznīcas. Šī iemesla dēļ, piem., Vīnes katoļu baznīcām tagad atļauts zvanīt tikai no plkst. astoņiem rītā un ne ilgāk kā trīs minūtes. Šim piemēram sekot ieteikusi arī vācu katoļu bīskapu konference, un Vācijas pašvaldības cer, ka šim ieteikumam piemērosies arī luterāņi.

V.As.

MEKLĒ SIEVIETI
pie diviem bērniem.
Zvanīt RO 7-8579, Toronto.

Pārdod labi būvētu
3 guļamistabu vasarnīcu
ar siltu un aukstu ūdeni un vaļēju kamīnu, 90 jūdžu no Toronto pie Sturgem ezera.
Zvanīt 928-3616 no plkst. 9—5.
Pēc plkst. 5 zvanīt 533-0448.

IZĪRĒJAMS
OTRAIS STĀVS.
Zvanīt pēc plkst. 6 vakarā —
Tel. OX 9-5137, Toronto.

Bloor - Ossington
IZĪRĒJAMA
MĒBELĒTA ISTABA UN GARĀŽA
Tel. LE 5-3725, Toronto.

H. Rasay
FUNERAL DIRECTOR
APBEDĪŠANAS BIROJS
467 Sherbourne St.,
Toronto.
Tel. WA 4-1408.
★
Rūpīga un smalkjūtīga apbedīšanas ceremoniju izkārtošana.

KAS? KUR? KO?
TORONTO

PĀRTIKA - DELIKATESES

LITTLE RĪGA — delikatešu veikals LE 4-897
343 RONCESVALLES AVE.
Viesību galdi, aukstās bufetes.

BROADVIEW
DELIKATEŠU VEIKALS
105 DANFORTH AVE. (pie Broadview)
Tel.: HO 5-9905. J. un A. MIĶELSONI.

Adolfa Kristapsona gaļas un desu veikals - darbnīca HO 6-515.
1095 QUEEN ST. E.

Pavasara delikatešu veikals un konditoreja LE 1-735.
361 RONCESVALLES AVE. Īpašnieks ST. ČUKUL.

VIKING DELICATESSEN
1077 Bathurst St. (pie Dupont). Tālr. LE 2-9068.
DELIKATESES, KŪKAS, TORTES, IMPORTETAS ŠOKOLADES UN KONSERVI.
EMILIJA un GEORGS DUMPES.

ERIC'S DELICATESSEN
375 BROADVIEW AVE (PIE GERRARD) HO 1-4473
atvērts līdz pl. 9 vak.
ERIKS OZOLIŅŠ.

NEKUSTAMI ĪPASUMI

BĒRZIŅŠ Realty Limited
NEKUSTAMI ĪPASUMI — OBLIGĀCIJAS
APDROŠINĀŠANA — NOTĀRS
LE 4-8447, TORONTO. 316 Harbord St.

DAŽĀDI

R P M ELECTRIC
ELEKTRĪBAS UZŅĒMUMS
160 Woburn Ave., Toronto 12.
Labo un atjauno elektrisko installāciju. ◘ Ierīko jaunus degpunktus, slēdžus, skaitītājus u. c.
Garantēts darbs. Rūdolfs Purvs HU 3 1640.

Alder's Esso Service HO 6-0496
1151 QUEEN ST. E.
Atlas riepas un baterijas. Lubrikācija, „Undercoatings" un remonti. Atvērts 24 st. katru trešo nedēļu.
LAIMONIS ALDERS

Benjamin Film Laboratories Ltd. EM 3-6496
51 DUCHESS ST., TORONTO 2, ONT.
Krāsu un balti - melno filmu attīstīšana, bildes, palielinājumi un citi foto darbi ar izcilu kvalitāti. Tautiešiem atlaide.

Everlast Heating Co. LE 1-1101
62 GEAREY AVE. Gāzes un eļļas apkures ierīces.
Īpašn. A. RASA. Tālr. mājās HO 5-5317

New Era Home Appliances Ltd. OX 9-7143
2902 DANFORTH AVE. Televizijas aparāti. Stereo
Ledusskapji, veļas mašīnas, veļasžāvētāji. Elektriskās plītis.
Lielākā mēbeļu izvēle Toronto. AUSEKLIS JANSONS

Laimon's Auto Service TEL. 466-0540
603 GERRARD ST E. (pie Broadview Ave.)
DAŽĀDU VEIDU AUTO REMONTI, SMĒRĒŠANA un EĻĻAS MAINĪŠANAS. DARBS GARANTĒTS.
LAIMONS MAROVSKIS

Zeltkalis A. ĶIVLENIEKS
VALUDE
Gatavo un labo visu, kam sakars ar rotām
19 Pretoria Ave., Toronto 6, Ont.
HO 3-1008.
PIEPRASIET KATALOGU.

ZIGFRĪDS ART POTTERY
ZIGFRĪDS JURŠEVSKIS
KERAMIKAS DARBNĪCA - SALONS
1425A BLOOR ST., W., TORONTO. TEL. LE 6-8183
viena tramvaja pietura rietumos no Lansdowne.
Piedāvā LATVISKU, MODERNU KERAMIKU un citus LIETIŠĶAS MĀKSLAS IZSTRĀDĀJUMUS.
O Turpat dabūjami BILŽU LOGATI. O

VENUS
PUĶU VEIKALS
O Ziedi un ziedu sakārtojumi visādām vajadzībām.
O Latviešu keramika.
O Ādas izstrādājumi.
231 Roncesvalles Ave., Toronto.
LE 4-4645; LE 3-4037 pēc darba.
A. PUTNIŅŠ

J. KREIĻA
FOTO STUDIJA
izdara uzņēmumus iekš- un ārpus studijas, izgatavo bildes pasēm, apliecībām, kā arī pārfotografē un palielina dokumentus un bildes. Amatieŗu filmas attīsta un kopē. Uzņēmumus lūdz ieprieks pieteikt.
HO 6-3800.
445 Pape Ave., Toronto.

NEDĒĻAS NOGALES PAVADIET
„Happy Hills" parkā
Informācijai
zvaniet LE 4-0563, Toronto.

ALFRED STIKUTS
REAL ESTATE BROKER
REALTOR
481-0431
592 Mt. Pleasant Rd. Toronto 7.

IZDARA
APMETUMA DARBUS
par ziemas cenām.
Liek arī grīdas plates
Zvanīt 769-8280, Toronto.

A. LAGUNS
APKURU IERĪKOTĀJS
204 Oakwood Ave.,
LE 1-6583, Toronto.

KLĀJ VIESĪBU GALDUS,
piegādā mājās.
E. JIRGENS,
tel. RO 7-6044, Toronto.

KLUSĀ UN SKAISTĀ ATPŪTAS VIETĀ pie HURON EZERA
izīrējamas istabas ar visām ērtībām atvaļinājuma pavadīšanai.
Ēdienu pašgatavošana.
Ļoti laba makšķerēšana, peldēšanās un atpūta.
Zvaniet LE 4-0563, Toronto.

LATVIJAS AMERIKĀ
MODERNĀ
SPIESTUVE
TORONTO
PIEŅEM VISĀDA VEIDA IESPIEDUMDARBU PASŪTINĀJUMUS:
O LAULĪBU un IESVĒTĪBU IELŪGUMU KARTES.
O VIZĪTKARTES,
O DOKUMENTUS BIEDRĪBU VAJADZĪBĀM.
O KONCERTU PROGRAMMAS,
O SARĪKOJUMU BIĻETES,
O PLAKĀTUS, DZIESMU LAPIŅAS,
O GRĀMATAS un ŽURNĀLUS,
O VĒSTULU VEIDLAPAS, APLOKSNES u. c.
PASŪTINĀJUMUS PIEŅEM:
LA BIROJĀ, 123 HURON IELA, TORONTO, 2-B, ONT., CANADA. TEL.: EM 8-0792
Pasūtinājumus lūdzam nodot laikus.

Turner & Porter
APBEDĪŠANAS BIROJS
Roncesvalles Chapel
436 Roncesvalles Ave.
LE 3-7954
Yorke Chapel
2357 Bloor St. W
RO 7-3153
Parkošana abās bēŗu mājās.

JAUNĀKĀS LATVIEŠU SKAŅU PLATES

LP - 021	33⅓	$ 6.00
J. Reinholds LĪGO DZIESMAS		diriģents D. Gailis
P. Jurjāns LĪGO DZIESMAS		diriģents L. Vīgners
Koklu ansamblis LIGO MELODIJAS		
J. Ķepītis LĪGO DZIESMAS		
Tautas dziesmas		
E. Melngailis AI, ZAĻAI LĪDACIŅA		diriģents T. Kalniņš
A. Jurjāns PŪT, VĒJIŅI		diriģents T. Kalniņš
LP	0 22	$ 6.00

Jāzeps Vītols ZIEMEĻBLĀZMA, kantāte
L. Vīgnera koris ar simf. orķestri, solo H. Ozolītis, diriģents L. Vīgners
Jēkabs Graubiņš TEK SAULĪTE TECĒDAMA, tautas dziesma
Jaukts koris, diriģents J. Dūmiņš
Alfrēds Kalniņš PURI PURI, MEŽI MEŽI, tautas dziesma
Jaukts koris, diriģents T. Kalniņš
A. Kalniņš JŪRAS VAIDI —
J. Vītols KLAUSIES, SPULGACIT'
Anna Ludiņa, soprāns
A. Žilinskis AUDĒJAS DZIESMA —
E. Dārziņš AIZVĒR ACTIŅAS
Elfrīda Pakule, soprāns
E. Dārziņš MANA LAIME — Arturs Vanags, tenors
A. Jurjāns KĀ ZAGŠUS — Žermēna Heine - Vāgnere, soprāns
M. Zariņš KĀ GULBJI BALTI PADEBEŠĪ IET —
J. Vītols LĪGODAMA UPE NESA, t. dz.
Ērika Tipaine, soprāns
LP 0 23 $ 6.00
Alfreds Kalniņš DEJAS NO BALETA STABURAGS
1. Valsis. 2. Andante amoroso. 3. Skaidrītes deja. 4. Jandāls. 5. Valsis. 6. Maršs.
10 TAUTAS DZIESMAS
Latviešu simfoniskais orķestris diriģents L. Vīgners

Pieprasiet LATVIAN MUSIC bezmaksas skaņu plašu katalogu.
Pasūtinot pa pastu, Ontario provincē dzīvojošiem pie šīs plates vērtības jāpiemaksā 18 ¢ tirdzniecības nodokļa.
Pasūtinājumus adresējiet:
DV GRAMATNĪCA, 123 HURON ST., TORONTO 2-B, ONT.
TĀLR. EM 8-0792.

SPORTS

Visu sporta nodaļai domāto informāciju lūgums sūtīt šīs nodaļas red. Ž. Zentiņam, 46 Lynd Ave., Toronto 3, Ont. Tālrunis LE 5-1470.

ŠAUŠANAS SACENSĪBAS BĒRZAINĒ

Toronto latviešu makšķernieku - mednieku klubs Bērzainē 27. jūlijā rīko internās šaušanas sacensības māla baložu šaušanā, kā arī mazkalibra šaušanā. Šaušana notiks šā sporta vadītāju uzraudzībā.

Sacensību dalībniekus iedalīs divās grupās A un B. B. grupā varēs piedalīties visi, kas nepiedalās vingrinājumu šaušanās. Balvas paredzētas abām grupām. Pēc sacensībām izsniegs nozīmes par nošautiem lielmedījumiem pagājušā sezonā, to skaits ir ievērojami liels.

Klubs ziņo, ka šinī dienā visā Bērzaines teritorijā visiem ieeja brīva. Šaušana sāksies plkst. 10 no rīta un turpināsies līdz plkst. 7. vak. Vakarā viesi varēs pie mūzikas pakavēties saviesīgās izpriecās.

Kluba valde.

Tenisa spēles Toronto

Gadskārtējās tenisa sacensības Toronto un Montreālas latviešu vienībām šogad notika 13. jūlijā Toronto, Riverdāles parka jaunajā tenisa laukumā. Sacīkstes vadīja Toronto latviešu tenisa kluba vad. A. Mackars. Tās ritēja gludi, kaut spēlētājus jūtami gurdināja karstā saule. Katra komanda izgāja sacensībās ar 8 spēlētājiem (6 kungi, 2 dāmas), un spraigā cīņā ar 8:5 punktu rezultātu uzvaras laurus šoreiz guva Toronto komanda, otrreiz iegūstot mežu rūpnieka V. Janitēna dāvāto ceļojošo kausu, kuru iepriekšējā gada sacensībās bija izcīnījuši Montreālas tenisisti.

Spēju rezultāti vīriešu vienspēlēs: R. Ceinovskis (Toronto) — J. Lukstiņš (Montreāla) — 6:4, 6:3. J. Čākurs (Tor.) — G Štāls (Montr.) — 6:1, 6:4. E. Mikazāns (Tor.) — E Platups (Montr.) — 6:8, 6:3, 6:2. A. Jēkabsons (Tor.) — I. Kiršteins (Montr.) — 6:1, 6:1 V. Teteris (Tor.) — Dr. A. Valdmanis (Montr.) — 7:5, 6:3. R. Vītiņš (Montr.) — A. Orste (Tor.) — 6:4, 2:6, 6:1.

Dāmu vienspēlē: M. Lukstiņa (Montr.) — M. Grīnberga (Tor.) — 6:1, 7:5. M. Kalace (Montr.) — D. Lūse (Tor.) — 6:0 6:0.

Jauktā dubultspēlē: M. Lukstiņa - Dr. A. Valdmanis (Montr.) — G. Mackare - A. Mackars (Tor.) — 6:3, 8:6. M. Kalace - E. Platups (Montr.) — M. Grīnberga - J. Čākurs (Tor.) — 7:5, 6:1.

Vīriešu dubultspēlē: R. Ceinovskis - A. Mackars (Tor.) — Dr. A. Valdmanis - G. Štāls (Montr.) — 6:4, 8:6. A. Jēkabsons - V. Teteris (Tor.) — J. Lukstiņš - I. Kiršteins (Montr.) — 6:2, 6:1. J. Čākurs - E. Mikuzāns (Tor.) — R. Vītiņš - E. Platups (Montr.) — 6:0, 6:2.

O. K.

ELMARS EZERIŅŠ GRŪŽ LODI 17,165 M UN MET DISKU 51,475 M

ASV universitāšu Central Collegiate Conference 1963. gada (38. gadskārtējās meistarsacīkstēs — vieglatlētikā Notre Dame universitātes (Sautbendā, Indiānā) Cartier laukumā, 8. jūnijā, izcilus panākumus guva Milvoku latviešu sporta kopas Auseklis jaunās paaudzes vieglatlēts Elmars Ezeriņš.

Pārstāvot savu Alma Mater — Viskonsinas universitāti, E. Ezeriņš izcīnīja 2 meistartit: lodes grūšanā, sasniedzot jaunu personisko rekordu — 17,165 m (56 pēdas 3¾ collas), un diska mešanā — 51,475 m (168 pēdas 10½ collas). Pēdējais rezultāts ir arī jauns Cartier laukuma rekords, par 1,36 m,uzlabojot Indiānas universitātes (Blūmingtonā, Indiānā) vieglatlēta Harrisa pirms 24 gadiem (1939. gadā!) iespēto līdzšinējo rekordu — 50,115 m (164 pēdas 5 collas). 17,165 m varējums lodes grūšanā savukārt ir trimdas latviešu vieglatlētu labākais sasniegums šinī disciplīnā, tūlīt aiz torontieša Juŗa Pūces šī gada 27. aprīlī sasniegtā jaunā trimdas latviešu rekorda — 17,46 m. Gan jāpiebilst, ka sacensībās telpās E. Ezeriņš šī gada pavasarī lodi grūdis jau 17,525 m (56 pēdas 6 collas), kas ir latviešu visu laiku labākais sasniegums, taču pēc starptautiskajiem vieglatlētikas noteikumiem telpu sacensībās iespētos rezultātus oficiālos rekordu sarakstos un statistikās nevar uzņemt.

G. Grīslītis

ĒRIKS KOŅECKIS ATVESEĻOJAS

Kopš „Letten Mannschaft" — HC Augsburg dibināšanas pēckara posmā, Ērika Koņecka vārds un ledushokejs ir kļuvuši gandrīz sinonimi. Viņa vārdu vācu sporta prese raksta vēl aizvien „zeltā". Neskaitāmajos ziņu aģentūru un avīžu reportieŗu rakstos Ērikam Koņeckim ir gājis līdz arī vārds: latvietis. Jau turpat 18 gadu!

Koņecka sporta sasniegumu bilance ir jo iespaidīga. Viņš ir 4-kārtējs Latvijas valsts vienības spēlētājs; 1951. un 1952. gadā viņa vienība Preussen Krefeld, resp. Krēfeldas EV (pēdējā viņš bija arī trenētājs) izcīna Vācijas meistartitulu; 6 reizes viņa vienība iegūst Vācijas meistaribā 2. vietu; Koņeckis ir pirmais latvietis, kuŗš uzsāk trenēt kādu ārzemju ledushokeja sekstetu. Par viņu Minchenes sporta laikraksts „Tempo" saka: „Kanadas formāta spēlētājs".

1955. g. ziemā Koņeckis ir Vācijas „B" izlases trenētājs. Pasaules meistarsacīkšu laikā 1954. g. martā latvieša sagatavotais sešnieks, spēlējot ārpus konkurences, izcīna pirmo vietu „Junior Cup" turnīrā ar Italiju. To savukārt sagatavo latviešu paziņa — šveicietis Bibi Toriāni. 1948. g. ziemas olimpisko spēļu zvērests teicējs St. Moricā.

1948. gadā, vēl esot HC Augsburg komandā, Arnolds Šmits laikrakstā Latvija dod viņam goda pilno 3. vietu min. gada izcilāko trimdas latviešu sportistu kopvērtējumā, tūlīt aiz futbolista K. Ārena un pasaules klases šķēpraiža J. Stendzenieka.

Ēriks bija 18 gadus vecs, kad viņš uzņēŗba Latvijas valsts izlases tērpu 1938. gadā. Viņš bija arī ierindā, Latvijai absolvējot pēdējo valstu sacīksti 1940. gadā Rīgā pret Igauniju, kas beidzās 2:1 latviešu labā. Koņecka ledushokeja šūpulis ir kārts Rīgas ASK vienībā.

Agronoms Leonids Vedējs, Latvijas 34-kārtējais valsts vienības spēlētājs un Latvijas ziemas sporta savienības zelta nozīmes īpašnieks domā, ka Koņeckis ir labākais ledushokejists, kāds mums jebkad bijis. Dr. E. Šēls, vācu ledushokeja speciālists, dod savu spriedumu šādās rindās: „Koņeckis ir viens no simpātiskākiem ledushokejistiem, kādu esmu saticis."

Tagad Koņeckis ir Dortmundas vienības uzbrucējs, trenētājs un pilsētas ledusstadiona pārzinis. Pagājušā sezonā viņš kādā sacīkstē lauza pēdu piecās vietās! Pēc vairāku nedēļu nogulēšanas slimnīcā Ēriks tagad atveseļojies tik tālu, ka, paša vārdiem runājot, „es esmu mēģinājis atkal sportiski kustēties." Koņecka adrese: Dortmund, Rheinlanddam 200, West Germany.

Im. B.

IVARS VELDRE GRŪŽ LODI 14,13 M UN MET DISKU 44,15 M

Daugavas Vanagu apvienības Indianapolē sporta kopas šī gada sezonas 12. internajās sacīkstēs, 22. jūnijā ,vietējās Batlera universitātes laukumā, Ivars Veldre grūda lodi 14,13 m un meta disku 44,15 m, kas ir viņa šī gada sezonas līdz šim labākie sasniegumi šinīs disciplīnās.

13. internajās sacīkstēs, 3. un 4. jūlijā, Valda Grīslīte sieviešu sacensībās grūda lodi 8,83 m un meta disku 23,40 m

G. G.

MODRA UN HERTAS PĒTERSONU IZCILĀ ROSĪBA UN PANĀKUMI

Ļoti izcilu rosību un teicamus panākumus šī gada sezonā jau uzrādījis Vašingtonas AS valsts latviešu sporta kopas Ausma (Sietlā) vieglatlētu pāris .Modris un Herta Pētersoni.

Vašingtonas valsts amatieŗu sporta apvienības (AAU) gadskārtējās meistarsacīkstēs Modris izcīnija 2. vietu 120 jardu (109,728 m) barjērskrējienā — 15,7 sek. un 3. vietu 440 jardu (402,336 m) barjērskrējienā — 57,9 sek., bet sieviešu sacensībās Herta izcīnija pavalsts AAU meistartitulus lodes grūšanā — 10,46 m un diska mešanā — 35,45 m, bet šķēpa mešanā palika 5. vietā — 29,80 m. Šinīs meistarsacīkstēs startēja arī vēl trešais Ausmas vieglatlēts — sprinteris Juris Lejnieks, 100 jardus (91,440 m) veicot 10,5 sek. J. Lejnieks pašlaik cītīgi studē maģistra grada iegūšanai universitātē, tādēļ startēja tikpat kā netrenējies.

ASV Ziemeļrietumu AAU gadskārtējās meistarsacīkstēs, 8. jūnijā, Modris skrēja 120 jardu (109,728 m) barjērskrējienu 16,2 sek. (spēcīgs pretvējš) un 440 jardu (402,336 m) barjērskrējienu — 57,0 sek., bet sieviešu sacensībās Herta grūda lodi 10,73 m, meta disku 32,43 m un meta šķēpu 30,44 m visās trijās disciplīnās izcīnot godpilnās 3. vietas.

Citās, mazākās sacensībās Modris skrējis 100 m — 11,4 sek., 200 m — 23,4 sek., 120 jardu (109,728 m) barjērskrējienu — 15,5 sek., 220 jardu (201,168 m) barjērskrējienu — 26,2 sek. un lēcis trīssoļlēšanā 12,11 m. Herta pārbaudes sacīkstēs lēkusi tāllēkšanā 4,36 m.

G. Grīslītis

LATVIEŠU BASKETBOLA UN VOLEJBOLA MEISTARĪBA ASV

NJUJORKA, ČIKĀGA UN VAŠINGTONA JAUNIE MEISTARI.

ASV latviešu basketbola un volejbola meistarības fināli notika Filadelfijā. Sacīkstes noskatījās kupls apmeklētāju pulks, daudzi bija ieradušies arī no citām pilsētām. Meistarības finālspēles atklāja Latvijas sūtniecības padomnieks Dr. A. Dinbergs.

Čikāgas volejbola vienībā bija J. Strazdiņš, kas desmit gadus pēc kārtas piedalījies meistarības finālos. ALAs sporta biroja vadītājs A. Zāģeris pasniedza J. Srazdiņam piemiņas velti. Atzīmējot ASV latviešu desmitās finālspēles, rīkotāji bija sagatavojuši jubilejas spēlēm veltītu piemiņas izdevumu, kuŗam savus novēlējumus bija devuši sūtnis Dr. A. Spekke un ALAs valdes priekšsēdis prof. P. Lejiņš. Basketbola finālam bija kvalificējušās: Filadelfijas Namejs, Klīvlendas Stars, Ņujorkas Rakte un Mineapoles Starts; vīriešu volejbolā — Čikāgas LBSK, Ņujorkas LSB, Sirakūzas LSK un Saginavas LKSK; sieviešu volejbolā — Milvoku Auseklis, Vašingtonas Sigulda, Klīvlendas Stars un Ņudžersijas Kursa.

Ap 100 sportistu lielo parādi komandēja kādreizējais Latvijas valsts vienības basketbolists A. Jūrmala. Parādi pieņēma ALAs Sporta biroja vadītājs A. Zāģeris.

Basketbols —

Pirmajā spēlē tikās Namejs ar Staru. Abas vienības bija spēkos ļoti vienlīdzīgas un pirmais puslaiks beidzās neizšķirti — 38:38. Namejs bija nedaudz veiksmīgāks iemetienos un uzvarēja ar 86:80. Namejam veiksmīgākais punktu guvējs bija Ķeris, kas ieguva 25 punktus, Briedis — 17, Ivanovs — 16, Ū. Znotēns — 13. Klīvlendai : Cielēns — 28, Ūdris — 19 un Auzenbergs — 17. Otrā spēlē tikās Rakte ar Startu. Pirmo puslaiku nobeidza Ņujorka ar niecīgu 2 punktu pārsvaru — 29:27. Otrā puslaikā ņujorkieši sāka darboties daudz veiksmīgāki un uzvarēja ar 75:57. Ņujorkas Raktei punktus ieguva: Pelkavs — 17, Karlsons — 16, E. Ārens — 13, A. Bergs — 12. Startam: Z. Kauls — 26, Vīgants — 13, J. Kauls — 10.

Par trešo vietu sacentās Mineapoles Starts ar Klīvlendas Staru. Uzvarēja Starts ar 85:73..

Uzvarētājiem punktus ieguva: Vīgants — 30, Z. Kauls — 25, J. Kauls — 10, I. Kauls — 9, R. Strēlnieks — 9, I. Lācis — 5 un T. Kauls.

Klīvlendai spēlēja: Auzenbergs — 20, Cielēns — 17, Ūdris — 15, Mantenieks — 14, M. Mantenieks — 7 un Burvis — 2.

Finālā tikās Ņujorkas Rakte ar Filadelfijas Nameju. Spēles sākums abām vienībām ļoti vienlīdzīgs, un abas vienības gūst punktus pārmaiņus. Puslaika vidū Namejs nomaina vairākus pamatsastāva spēlētājus, kas dod pretiniekam ievērojamu auguma pārsvaru, ko Rakte arī prata izmantot un nobeidz puslaiku savā labā ar 50:32. Otrā puslaikā Namejs gan punktu starpību samazina, bet nespēj panākt izlīdzinājumu, un zaudē spēli ar 81:85. Ņujorkas Rakte atkal pēc gada pārtraukuma izcīna meistara godu. Raktei punktus ieguva: A. Ārens — 27, Karlsons — 26, E. Ārens — 11, Balgalvis — 6, Bergs — 4, Štolcs — 3, V. Vipulis un Lidacis.

Namejam: Briedis — 20, Ķeris — 18, P. Znotēns — 15, Ivanovs — 15, Stūrmanis — 6, A. Krūmiņš — 2, M. Znotēns — 2, Andrejs Krūmiņš un V. Avots.

Visvalža Meldera piemiņas balvu labākam finālspēļu basketbolistam saņēma Andris Karlsons. Imanta Štāla balvu saņēma divi basketbolisti — Arnis Balgalvis un Monvids Bīgonts, bet M. Stulpiņa balvu „sportiskākai vienībai" piešķīra Mineapoles Startam.

Vīriešu volejbols —

Pusfinālā tikās Čikāgas LBSK ar Sirakūzu LSK. Uzvarēja Čikāga ar 15:2, 15:4 un 15:0.

Otrā spēlē tikās Ņujorkas LSB ar Saginavas LKSK. Uzvarēja Ņujorka ar 16:14, 14:16, 15:12 un 15:6. 3. vietas dēļ spēlēja Saginava ar Sirakūzām. Uzvarēja Saginava ar 14:16, 15:4 un 15:8. Finālā tikās Čikāga ar Ņujorku. Pārāka bija „vecmeistars" Čikāga, kas uzvarēja ar: 15:7, 15:12, 9:15 un 15:12. Čikāgas vienībā spēlēja: V. un E. Tumi, I. Dumpis, A. Dzelme, I. Freimanis, J. Strazdiņš, J. Velkme un Reinfelds.

Ņujorkai V.Grīnvalds, A. Ezergailis, A. Bārs, St. Žmuidziņš, E. Meilands, O. Ķamužs un G. Ozolnieks.

Sieviešu volejbols —

Sieviešu vlejbola pusfinālā vispirms sacentās Vašingtonas Sigulda ar Milvoku Ausekli. Uzvarēja Vašingona ar: 15:1, 15:10 un 15:1. Jāatzīmē, ka Ausekļa vienība ir galos ļoti jauna, un tā nākotnē va kļūt viena no pašām pirmajām. Otrā spēlē Klīvlendas Stars uzvarēja Ņudžersijas Kursu ar 15:3, 15:6 un 15:9.

Par trešo vietu cīnījās Kursa ar Ausekli; uzvarēja Kursa ar 15:7 un 15:6. Finālā uzvarēja Sigulda. Sacensība bija ļoti drāmatiska. Rezultās: 6:14, 15:8, 10:15, 13:15 un 15:11. Pēdējā setā punkti auga abām vienībām pārmaiņus, abas vienības labi gremdē. Pie rezultāta 10:10 Klīvlenda kļūdās, un Sigulda spēj atrauties un pirmo reizi izcīna meistara godu, saņemot Latvijas kausu.

VISĀ PASAULĒ

No Havanas saņemtas ziņas, ka Las Villas provincē par nemorālu uzveļību padzīti četrdesmit profesori. Nemorālai uzvedībai, šai gadījumā, gan mazliet savādāks jēdziens. Padzītie zinātnieki un skolotāji esot mēģinājuši sabotēt tautas un revolūcionārās valdības izglītības plānus.

Pēc dienu ilga pārtraukuma Padomju Savienība un komūnistu Ķīna atkal atsākušas savas ideoloģiskās sarunas. Pegājušās nedēļas beigu posmā, sekojot krievu apvainojumu vētrai, likās, ka sarunas beigsies dabīgā nāvē. Tas tomēr vēl nav noticis. Nekādu saprašanos gan no komūnistu sarunām negaida, bet tiek pareģots, ka komūnistu konferences noslēgumā patiesās Padomju Savienības un komūnistu Ķīnas domstarpības pasaulei netiks atklātas.

Anglijas koloniju ministrs Sands paskaidro, ka Mekmillena valdība nemēģinās nekādā veidā iespaidot Britu Gajānas konstitūciju un ka marksistu ministru prezidentam Jaganam darbošanās tiesības netiks ierobežotas. Jagana tiesību ierobežošanu un konstitūcijas likvidēšanu proponēja Sav. Valstis, kas baidās, ka Gajāna varētu pilnīgi pāriet komūnistu pasaulē

APSPIESTO TAUTU NEDĒĻAS . . .

Apspiesto tautu delegācijas pieņemšana Pensilvēnijas gubernātora mītnē Harrisburgā. Vidū sēd gubernātors Skrantons, proklamāciju parakstot. Aiz viņa latviešu pārstāvis Dr. N. Vīksniņš un lietuvietis Stiklorius.

(Pārnesums no 5. lpp.)

3) Brīvo Latvju biedrība — Holšteins ar kundzi, Zālīša kundze (tautas tērpā).

4) Radio raidījumi „Latviešu balss Filadelfijā" un Korporāciju kopa — Fr. Brunavs.

5) Filadelfijas un apkārtnes latviešu ev.-lut. draudze + prāvests K. Birznieks.

Svinīgo aktu šai sanāksmē ievadīja īsa svētruna un klusuma brīdis, pieminot nebrīvībā nospiestās tautas. Sarīkojuma vadība šogad uzticēta ukraiņu pārstāvim Darmoprejam, kuŗš šo goda pienākumu veica ar lielu dedzību un atzīstamu lietpratību. Galvenais runātājs Dr. Dobrijanskis, arī ukrainis.

Garākā stāstījumā Dr. Dobrijanskis iztirzāja apspiesto tautu cīņas par nolaupītās brīvības atgūšanu un Apspiesto tautu nedēļas nozīmi aukstajā karā. Runātājs atgādināja, ka priekš pieciem gadiem, kad ASV Kongress pieņēma rezolūciju par Apspiesto tautu nedēļas atzīmēšanu un prezidents parakstījis īpašu deklarāciju, viņā pusē dzelzs priekškaram sacēlies nepieredzēts trokšnis, tik negants, kā nekad agrāk, bet dīvainā kārtā to nav spējuši saklausīt un uztvert šejienes prese . . . Viņš īpaši uzsvēra, ka apspiesto tautu brīvības cīnītāji rietumu pasaulē atzīstami par pašiem svarīgākajiem aukstā kara ieročiem.

Pensilvēnijas gubernātora Skrantona proklamāciju nolasīja Ķīnas pārstāvis, bet Filadelfijas pilsētas galvas Teita vēstījumu atklātībai cēla priekšā poļu reprezentants Biļinskis.

Gubernātora Skrantona uzdevumā svinīgo sanāksmi uzrunāja komercsekretārs Teibers — čechs. Atgādinādams Masarika nopelnus Eiropas tautu brīvības kustībā, viņš skubināja apspiesto tautu locekļus brīvajā pasaulē rosīgāk piedalīties savas tautas brīvības atgūšanas cīņās, kas risināma kā iekšpolitiskā laukā, tā arī uz ārieni, cenšoties attuŗēt nepareizi informētus politiķus no tādas izrīcības, kas stiprinātu pretinieku, un ar savu cīņas rosmi celtu un uzturētu ceriības un morālo spēku savos, verdzībā turētajos tautas brāļos. „Taisnība uzvarēs!" savu runu beidzot čechu valodā izsaucās Pensilvēnijas gubernātora pārstāvis.

Nobeiguma runā Filadelfijas pilsētas galva Teits īpaši uzsvēra, ka tik tiešām, kā šai pilsētā pasludināta ASV neatkarība, viņš sava augstā amata iespēju robežās gribētu darīt visu, ko vien var, neizraisot karu, lai jo drīzi pienāktu diena, kad nebrīvībā turētās tautas, šai pasā vietā saņemtu vēstījumu, ka tās atkal kļuvušas brīvas. Pēc akta pilsētas galva iejaucās viesu pulkā — arī starp latviešiem, — sirsnīgi aprunādamies un apsveicinādamies, juzdamies kā tuvu draugu saimē.

Noslēguma lūgsnu teica igaunu mācītājs J. Rebane. —

Apspiesto tautu nedēļas manifestācija jāatzīst par labi un raiti izrīkotu un pieskaitāma lielākajiem un nozīmīgākajiem sarīkojumiem tautu brīvības mērķu sekmēšanā, kādi vien pēdējos gados notikuši šai pilsētā, kas kļuvusi par zīmīgāko brīvības simbolu glabātāju pasaulē.

KANADAS ZIŅAS

KIČENERA

Kanadas DV gadskārtējās šaušanas sacensības arī šogad notiks Kičenerā, River Valley Lodge šautuvē, sestdien, 24. augustā, plkst. 11 pr. p. Sacīkstēs pirmoreiz piedalīsies arī dāmas. Parallēli šaušanas sacensības notiks mazāka apmēra DV salidojums ar dažādām sporta spēlēm vīriešiem un sievietēm (volejbols, skriešanas disciplīnas, skriešana ar olu, maisā skrējieni, virves vilkšana u. c.).

Vakarā turpat kluba zālē būs vietējās DV nodaļas 11 gadu svētku sarīkojums ar sacensību uzvarētāju apbalvošanu. Priekšnesumos piedalās Kanadas DV teātŗa trupas aktieŗi. Saviesīgajā vakarā spēlēs iecienītais ģeju orķestris E. Zakuļa vadībā. Rikotāji sagaida ierodamies daudz ciemiņu arī no citiem latviešu centriem, kur darbojas DV nodaļas.

HAMILTONA

Kad skolas durvis slēdzās vasaras atpūtai, daudzās Hamiltonas latviešu mītnēs vēl jo spārīgi skanēja klavieŗu mūzika, jo pianistes A. Mednes audzēkņi gatavojās savam vakaram. Tas notika latviešu draudzes telpās.

Programmu, kas atbilst Toronto karaliskās konservātorijas prasībām, izpildīja audzēkņi no pirmās līdz desmitai klasei.

Kluss prieks piepildīja klausītāju sirdis, dzirdot teicamu spēli, ko izpildīja jaunieši, kuŗi vēl nedaudzus gadus atpakaļ sāka savus pirmos soļus mūzikas laukā. Arī apmeklētāju skaits bija lielāks nekā vienā otrā Hamiltonas sarīkojumā.

Vakara ienākumu $53 pianiste nodeva draudzes klavieŗu fondam.

Ievērojamas jubilejas

Šajā pavasarī vācu sociāldemokrati ar plašiem sarīkojumiem sāka svinēt savas partijas 100 gadu jubileju. Svinības dažādās Rietumvācijas pilsētās un novados turpinās visu vasaru.

Tikpat ievērojamu 100 gadu jubileju šinī vasarā gandrīz visā pasaulē var svinēt arī Internacionālais Sarkanais Krusts. Galvenās SK jubilejas svinības no 15. augusta līdz 15. septembrim notiks Šveicē.

V. Aks.

KANADAS BAZNĪCĀS

TORONTO

Māc. A. Cops, 70 Scarboro Rd., Toronto, Ont., tel. OX 9-3331.

Toronto Sv. Andreja baznīcā, Carlton un Jarvis ielu stūrī. Tel. WA 4-1563.

Svētdien, 21. jūlijā, plkst. 10 rītā dievkalpojums Sidrabenē.

Svētdien, 28. jūlijā, Bērnu svētki Sidrabenē. Dievkalpojums turpat plkst. 10 rītā.

Māc. A. Lūsis, 50 Dewson St., Toronto, Ont., tel. LE 6-2510.

Sv. Jāņa draudze Toronto.

21. jūlijā dievkalpojums Saulainē.

28. jūlijā, plkst. 2 p. p. dievkalpojums Jāņa baznīcā.

Māc. A. Briedis, 44 Marilyn Cr., Toronto 16, tel. PL 7-2739.

Toronto Austrumu ev. - lut. latviešu draudzes dievkalpojumi notiek Sv. Barnaba baznīcā, 361. Danforth Ave.

21. jūlijā, plkst. 12 dievkalpojums draudzes lauku īpašumā Tālavā.

28. jūlijā, plkst. 12 dievkalpojums draudzes lauku īpašumā Tālavā.

HAMILTONA

Māc. E. Pavasars.

Hamiltonā, Latviešu ev. - lut. Kristus draudzē, 18 Victoria Ave., South.

21. jūlijā, plkst. 11 pr. p. dievkalpojums Māc. A Čops

LONDONA

Māc. J. Prauliņš, 22 Academy St., Apt. 3, St. Catharines, Ont. Tel MU 5-5098.

Londonas latviešu ev. - lut. draudzē, Trīsvienības lut. baznīcā. Oxford un Colborne St.

SV. KATARĪNES

Sv. Katarīnes latviešu ev. - lut. draudzē, Kristus lut. baznīcā, 140 Russel Avе.

21. jūlijā, plkst. 3,30 p. p. dievkalpojums; dziesmu grāmatas; māc J. Prauliņš.

NIAGARA

Niagara Falls (Ont.) latviešu ev. - lut. draudzes anglikāņu Sv. Jāņa baznīcā, 580 Portage Rd.

VANKUVERA

Māc. K. Kampe, 1425 W 13-th Ave., Vancouver 9, B. C., tel RE 8-8797, Vankuveras ev. - lut. latviešu draudze.

4. augustā, plkst. 3 p. p. dievkalpojums Kitsilano baznīcā.

18. augustā, plkst. 10 no rīta kapu svētku dievkalpojums Forest Lawn kapu baznīcā, Grandview Highway un Royal Oak krustojumā.

14. septembrī, plkst. 6 vakarā dievkalpojums Kitsilano baznīcā. Pēc dievkalpojuma baznīcas zālē dāmu komitejas rīkotais gadskārtējais bazārs.

MONTREĀLĀ

Māc. A. Voitkus, 3438 Rosedale Ave., Montreal 28, P. Q. Tel. HU 9-3224.

Montreālas Latviešu ev. - lut. Trīsvienības draudze, Sv. Jāņa kalpojums.

Māc. Vlesturs Sēfers, 4571 Coolbrook Ave., Montreal 29, P. Q. Telef. 484-8394.

Sv. Pāvila ev.-lut latviešu draudzes Montreālā dievkalpojumi notiek Presbiteriāņu baznīcā, Hutchison un Viateur ielu stūrī.

OTAVA

Otavas latviešu ev. - lut. Miera draudze; māc. Edg. Lange, 364 Pleasant Park Road. Tel.: RE 3-3906.

TORONTO BAPTISTU

draudzes dievkalpojumi svētdienās pl. 4 p. p. un trešdienās pl. 8. Bībeles vakari Wulmer Road baznīcas telpās.

TORONTO MISIONE

Toronto latviešu misiones kārtējie dievkalpojumi notiek sestdienās plkst. 8 vakarā — 106 Dorset Road, Scarboro, Stop 19.

Svētdienu rītos plkst. 10.45 — 11.00 garīgs radio raidījums — Brīdis ar Dievu. Viļņu garums 1350 — Ošavas raidītājs.